Maros megye legolvasottabb napilapja!

NÉPÚJSÁG

2022. január 20., csütörtök
LXXIV. évfolyam
15. (20990.) sz.
Ára: 3 lej
(előfizetőknek 1,57 lej)

KÖZÉLETI NAPILAP

Bekapcsolódhatnak a tömbházlakók is

Megkezdődött a szelektív hulladékgyűjtés a magánházaknál

Fotó: Nagy Tibor

A Marosvásárhelyen, január 17-én megkezdett szelektív hulladékgyűjtés kapcsán tartott szerdán sajtótájékoztatót Soós Zoltán**, a város polgármestere a Bőség utcában. A hulladékelszállító vállalat járművei éppen akkor gyűjtötték össze a magánházak elé kihelyezett szemetet, és átadták az ott lakóknak az újabb adag színes zsákokat. A szelektív hulladékgyűjtést hamarosan a lakótelepekre is kiterjesztik. A városvezető hangsúlyozta, a szelektíven gyűjtött hulladék újrahasznosításával legalább 20 százalékkal csökkennek a tárolási díjak, és ez hosszú távon a szolgáltatás díjának a csökkenését eredményezheti.**

Menyhárt Borbála

A szelektív hulladékgyűjtés marosvásárhelyi rajtolását követő harmadik napon tartott sajtótájékoztatón Soós Zoltán elmondta: hónapokig tárgyalások zajlottak annak érdekében, hogy meg tudják változtatni a köztisztasági szerződést. Nem a szolgáltató cseréje volt a cél, hanem a szerződés tartalmának a módosítása, hiszen egy örökölt, kedvezőtlen szerződést kellett

(Folytatás a 4. oldalon)

Ne feledje
IDEJÉBEN
megújítani előfizetését!
Ha előfizet,
BIZTOSAN
kézhez kapja
FÉLÁRON!
Telefon:
0742-828-647

Megnyílik a Magyar Képtár állandó tárlata

A Magyar Képtár átrendezve, felújított helyiségekben, a Kultúrpalota belső dekorációjának összhatásához igazított színvilággal és megvilágítási koncepcióval nyílik újra.

2.

Marosvásárhelyen gyógyítottak, oktattak

Egy sorozat harmadik köteteként jelent meg dr. Kiss Csekme Márta nyugalmazott családorvos Orvosaink emlékezete 3. – A marosvásárhelyi Nyár utcai zsidó temető orvos-sírjai című fényképes albuma. A kiadvány az egykori Széll Kálmán utcai izraelita sírkertben nyugvó orvosoknak állít emléket.

6.

Sokba kerülhet a külföldi mobiltelefon-használat

Az Európai Unióban mostanra már majdnem ugyanúgy telefonálhatunk vagy internetezhetünk az okostelefonunkon, mintha itthon lennénk. Azonban, ha nem uniós országban vagyunk, csak akkor használjuk a telefonunkat, amikor valóban kell, mert óriási többletköltségekre kell számítani.

10.

OPTICA OPTOFARM
A látás szakértője

Szolgáltatásaink:
- kontaktlencse-felírás és rendelés
- ingyenes szemüvegfelírás komputeres szemvizsgálattal
- mindenik szaküzletünk orvosi szakrendelővel van felszerelve, ahol teljes szemvizsgálatot végzünk, a pácienseinket küldőpapír nélkül fogadjuk
- a gyerekvizsgálatokat speciális fotorefraktométerrel végezzük (kellemetlen pupillatágítás nélkül, távolsági fotózással)
- kötelező éves szemvizsgálatok cégek részére
- korszerű számítógép-vezérlésű japán NIDEK gépekkel bármilyen kerettípusba bedolgozunk plasztik- és üveglencsét egyaránt (gyors, olcsó és precíz munkával)
- szemüvegjavításokat végzünk (keretek forrasztása)
- új amerikai készülék látásjavításra, kancsalságra
- terápiák betegség és sérülés utáni rehabilitációra, memória-, reflexek, mozgás- és tanulászavarok javítására

Marosvásárhely:
- Posta utca 3. sz. Tel: 0265/212-304, 0365/410-555
- 1918. Dec. 1. sugárút 49. sz. Tel: 0265/263-351, 0365/410-557
- Rózsák tere 53. sz. Tel: 0265/250-120, 0365/410-559
- Dózsa György utca 64-68. sz. (a Kaufland udvara). Tel: 0265/265-205
- Köztársaság tér 5. sz. Tel: 0365/430-939

Szászrégen:
- Iskola utca 11. sz. Tel: 0265/512-042, 0365/410-558

Szováta:
- Fő út 196. sz. Tel: 0265/577-282, 0742-100-323

Aktuális

Sportolni, órák után

Antalfi Imola

Országos hírügynökség hozza a Mentsétek Meg Romániát Szövetség (USR) egyik parlamenti képviselőjének közleményét, miszerint a kormány megtámadta az alkotmánybíróságon azt az USR által kezdeményezett törvénytervezetet, amelyik lehetővé teszi a diákok számára az iskolák szabadtéri sportpályáinak oktatási időn kívüli ingyenes használatát, ez pedig „támadás a gyermekek és a serdülők egészsége ellen”. Kicsit erős a kijelentés, de alapvetően elmondható, hogy az iskolák szabadtéri sportpályáin való sportolás a diákok egészségének egészen biztosan jót tesz, hiszen egyrészt nagyon kevés sportolási lehetőség van a gyerekek számára, a járvány elmúlt két évében pedig az otthonülésre kényszerített fiatalok a megszokottnál is többet töltöttek táblagépek, telefonok és számítógépek képernyői előtt. Egy olyan törvény, amely lehetővé teszi, hogy oktatási időn kívül is mozogjanak, sportoljanak a tanintézmények sportpályáin, mindenképpen hasznos.

Egy ilyen döntés meghozatalát a POL képviselői vagy 4 éven át szorgalmazták a marosvásárhelyi tanácsban, végül 2021 végén a testület határozatot hozott, rábólintva, hogy a tanórák után ingyenesen használhassák az iskolák sportpályáit a diákok, megelőzve ezzel az USR-törvénytervezetet. Kivételt azok a tanintézetek képeznek, ahol csak épületen keresztül lehet eljutni a sportpályára.

(Folytatás a 3. oldalon)

JANUÁR

20., csütörtök

A Nap kel
7 óra 58 perckor,
lenyugszik
17 óra 10 perckor.
Az év 20. napja,
hátravan 345 nap.

Isten éltesse!

Ma **FÁBIÁN és SEBESTYÉN**, holnap **ÁGNES** napja.
ÁGNES: görög eredetű, jelentése: szent, tiszta, szemérmes.

IDŐJÁRÁS

Részben napos
Hőmérséklet:
max. -1 °C
min. -9 °C

VALUTAÁRFOLYAM
BNR – 2022. január 19.

1 EUR	4,9447
1 USD	4,3575
100 HUF	1,3868
1 g ARANY	254,8024

ELŐFIZETÉS A SZERKESZTŐSÉGBEN IS!
Elfogadunk előfizetést lapunkra a következő hónapra a Népújság szerkesztőségében: Marosvásárhely, Dózsa György utca 9. szám, 2. emelet, 57-es iroda. Borbély Ernő, naponta 9-14 óra között, szombat – vasárnap zárva.
Tel. 0742-828-647

Megyei hírek

A brémai muzsikusok az Arielben

Az Ariel Ifjúsági és Gyermekszínházban 21-én, pénteken 18 órától és 23-án, vasárnap 11 órától A brémai muzsikusok című nagytermi mesejáték van műsoron. Rendező: Vidovszky György. A járványhelyzet miatt az előadásokra a helyek száma korlátozott, ezért előzetesen helyet kell foglalni a 0740-566-454-es telefonszámon.

Ökumenikus imahét

Idén, az érvényben levő járványügyi szabályok betartása érdekében, a marosvásárhelyi egyetemes imahét istentiszteleteinek a Vártemplom ad otthont. Az alkalmak mindennap 18 órakor kezdődnek – közölte Szénégető István római katolikus plébános. Az imahét témája, mottója: „Láttuk az ő csillagát napkeleten, és eljöttünk, hogy imádjuk őt./Láttuk csillagát napkeleten, és eljöttünk, hogy bemutassuk neki hódolatunkat (Mt 2,2)". Az imahéten a marosvásárhelyi történelmi egyházak lelkészei hirdetik az evangéliumot. Csütörtökön, ma Balázs Ferenc római katolikus plébános, pénteken Kecskés Csaba unitárius lelkész, szombaton Fekete Márton kistemplomi református lelkész szolgál, míg vasárnap Sebestyén Péter római katolikus plébános igehirdetése zárja az imahetet.

Bemutatják id. Veress László főgyógyszerész kötetét

A kultúra hete alkalmával mutatják be id. Veress László főgyógyszerész Népgyógyászat és hivatalos orvoslás határán. Segesvár gyógyszerészet-történeti emlékei című kötetét. Az eseményre csütörtökön, ma 17 órakor Marosvásárhelyen, a Studium HUB földszinti konferenciatermében, a Bolyai utca 15. szám alatt kerül sor. A kötet a Studium Kiadó gondozásában jelent meg, bemutatja dr. Péter H. Mária gyógyszerész, gyógyszerészet-történész, ny. egyetemi adjunktus és Nagy Zsolt néprajzkutató, a kötet szerkesztője. Köszöntőt mond Brendus Réka, a Miniszterelnökség Nemzetpolitikai Államtitkárságának főosztályvezetője és dr. Vass Levente egészségügyi államtitkár, a Studium–Prospero Alapítvány ügyvezető elnöke.

Fiktív szolgáltatásokat számoltak el vakációs jegyekkel

Szerdán Maros megyében 24 húsz házkutatást tartottak vakációs utalványokkal való csalás gyanújával. Az okozott kárt egymillió lejre becsülik. A Román Rendőr-főkapitányság közleménye értelmében több Maros megyei cég képviselői fiktív szolgáltatások fejében üdülési csekkeket vettek át, amelyek értékének 60 százalékát készpénzben visszafizették a tulajdonosoknak, majd engedélyezett vállalkozásokkal elszámoltatták a teljes összeget. A Maros megyei házkutatások mellett további 13 megyében és Bukarestben iratokat foglalnak le. A közlemény szerint kilenc személyt kísértek be kihallgatásra. Az akciót a marosvásárhelyi bírósági ügyészség felügyeli.

Egyre gyakoribbak a tűzesetek

Kedden Szovátán, a Farkas utcában egy lakóház kéménye gyúlt meg, majd a Felsőrépához tartozó Marosligeten gyúlt ki egy lakóház. Szerdán hajnalban Magyarón egy lakás kéménye kapott lángra. Mindhárom esetben a tűzoltók gyors akciója révén sikerült megakadályozni, hogy a elterjedjenek a lángok – közölte a katasztrófavédelmi felügyelőség.

Hírszerkesztő: Mezey Sarolta

Megnyílik a Magyar Képtár állandó tárlata

A Maros Megyei Múzeum Művészeti Osztálya január 21-én 17 órakor megnyitja a Magyar Képtár állandó tárlatát a marosvásárhelyi Kultúrpalota bal szárnyának harmadik emeletén. A megnyitó után, 18 órától Koszika fellépésére kerül sor.

A Képtár 1913-ban jött létre, és a Kultúrpalota felavatásával egy időben nyílt meg. A Képtár magját az a 68 festmény képezi, amelyet a Budapesti Szépművészeti Múzeum helyezett letétbe itt. Ezt egészítette ki a Bernády György polgármester által nagy műgonddal kiválasztott és a város pénzén megvásárolt 15 alkotás. Ez volt a későbbi gyűjtemény magja, és az új kiállítási elrendezés is ezt követi nyomon.

A Magyar Képtár átrendezve, felújított helyiségekben, a Kultúrpalota belső dekorációjának összhatásához igazított színvilággal és megvilágítási koncepcióval nyílik újra. A kiállítás elsősorban a képtár kezdeti gyűjteményének festményeit mutatja be, melyekhez két új szerzemény, Körösfői-Kriesch Aladár *Három gyermek* és Hegedűs László *Herkules választúton* című reprezentatív festményei társulnak. Régóta nem látott képek is szerepelnek, mint például: Kárpáthy Rezső *Reggeli hangulat Budán*, Hollósy Simon *Férfiportré* és *Női portré,* Eisenhut Ferenc *Hunyadi kirohanása*, Csánky Dénes *Kőbányában*, Edvi Illés Aladár *Búzahordás* című alkotásai. A tárlat anyagát csaknem 80 műtárgy képezi.

Az új kiállítási koncepció alapján az alkotások stilisztikai és tematikus hasonlóságok, iskolák vagy művészeti központok, valamint művészeti irányzatok alapján vannak csoportosítva. Olyan reprezentatív festőktől láthatunk alkotásokat, mint például Munkácsy Mihály, Paál László, Wágner Sándor, Hollósy Simon, Ferenczy Károly, Barabás Miklós, Demeter Róbert és Vida Árpád.

A tárlat nyitvatartása: kedd–péntek: 9–16 óra között, szombat–vasárnap: 9–14.30 óra között.

A járványügyi korlátozások miatt a rendezvényen előzetes bejelentkezés alapján lehet részt venni. Belépőt foglalni a pr@muzeulmures.ro e-mail-címen lehet a rendelkezésre álló helyek számának függvényében. A részvétel zöldigazolványhoz kötött. (*m.s.*)

Kultúrcsepp: Pilinszky János versei

Pilinszky János verseivel ünnepli a magyar kultúra napját az *Erdélyi Magyar Televízió Kultúrcsepp* című műsora csütörtökön este 9 órától.

A magyar kultúra napjához közeledve a magyarság szerte a világban megemlékezik a magyar kulturális értékekről. A kézirat tanúsága szerint Kölcsey Ferenc 1823-ban január 22-én tisztázta le Csekén a Himnusz kéziratát. Ennek tiszteletére 1989 óta ünnepeljük a magyar kultúra napját, lehetőséget teremtve arra, hogy még nagyobb figyelmet szenteljünk hagyományainknak, értékeinknek, a nyelvünknek.

„A nyelv titokzatos dolog. Nemcsak a beszéd, a szó közöl, többet mond olykor a szem, egy félbehagyott kézmozdulat" – vallotta a XX. századi magyar líra egyik legjelentősebb képviselője, Pilinszky János. Az ő versei hallgathatók, láthatók Kicsid Gizella színművész előadásában; a versekhez Horváth Zoltán orgonaművész Johann Sebastian Bach dallamait szólaltatja meg csütörtökön este 9 órától a Kultúrcseppben.

A műsor Magyarország kolozsvári főkonzulátusának támogatásával jött létre.

RENDEZVÉNYEK

A Tündöklő Jeromos a magyar kultúra napján

A magyar kultúra napi ünnepi előadásra, a Magyarország csíkszeredai főkonzulátusa és a budapesti Magyarság Háza kezdeményezte Tamási Áron-emlékév első rendezvényére kerül sor január 22-én, szombaton 18 órától a Kultúrpalota nagytermében. A Tündöklő Jeromos című Tamási-művet Török Viola rendezésében állítják színpadra, a főbb szerepekben Pál Hunor, Györffy András, György Károly, Farkas Sándor Csaba és Márton Emőke-Katinka látható. Zene: Kelemen László, koreográfia: Horváth Zsófia és Varga János. Az előadás a járványügyi szabályok betartásával tekinthető meg, belépés oltási igazolással. A belépő ára 20 lej, jegyek korlátozott számban kaphatók a Kultúrpalota jegypénztáránál.

Vokálszimfonikus hangverseny a román kultúra napja alkalmából

Január 20-án, ma 19 órakor rendkívüli vokálszimfonikus hangverseny lesz a Kultúrpalota nagytermében a román kultúra napja alkalmából. A Marosvásárhelyi Állami Filharmónia és a Marosvásárhelyi TVR együttműködésében zajló koncerten a filharmónia szimfonikus zenekarát és vegyes karát Vlad Maistorovici vezényli, szólista Daniel Rowland angliai hegedűművész. Műsoron: Vlad Maistorovici-, M. A. Turnage-, Bartók Béla- és George Enescu-művek.

Teleki Samu nyomdokain

A marosvásárhelyi Studium–Prospero Alapítvány negyedik alkalommal ünnepli egyhetes rendezvénysorozattal a román és a magyar kultúra napját. A január 22-ig tartó programsorozat keretében 21-én, pénteken 18 órától vetítéssel egybekötött kerekasztal-beszélgetés lesz Teleki Samu nyomdokain Afrikában címmel a Studium HUB földszinti konferenciatermében, a Bolyai tér 15. szám alatt. A beszélgetésen részt vesz Veress Zsombor gyógyszerész, világutazó és Kálmán Attila történész. A beszélgetést Nagy Zsolt néprajzkutató vezeti. Meghívott Teleki Kálmán, a gernyeszegi Teleki-kastély tulajdonosa. Az esemény társszervezője a Gernyeszegi Teleki-kastély Egyesület.

Emberközelben – Bálint Zsigmond fotókiállítása

A magyar kultúra napja alkalmából január 22-én, szombaton 17.30 órakor fotókiállítás nyílik a marosvásárhelyi Kultúrpalota előterében Bálint Zsigmond fotóművész képeiből. Az Emberközelben című tárlatot már bemutatták a budapesti Hagyományok Házában. A kiállítás február 20-ig lesz látogatható. A kiállítás Magyarország csíkszeredai főkonzulátusa, az Erdélyi Hagyományok Háza és a Maros Művészegyüttes szervezésében valósul meg.

Kettős könyvbemutató a Bernádyban

Január 25-én 18 órától a marosvásárhelyi Bernády Házban kettős könyvbemutatóra kerül sor. A Székelyföldi Magyar Újságírók Egyesületének kiadásában 2021-ben megjelent Gúnyhatár – Léphaft-karikatúrák körülírva (szerkesztette Ambrus Attila) és a Múltból jövendőt – Történelem hazulról (szerkesztette Szekeres Attila) köteteket és az egyesületet Galbács Pál, a Székelyföldi Magyar Újságírók Egyesületének tiszteletbeli elnöke, a könyvek ötletgazdája, a szerkesztők, Ambrus Attila és Szekeres Attila, valamint Nagy Miklós Kund mutatják be. Az est házigazdája Vajda György, a Népújság szerkesztője. A könyvbemutatón több társszerző is jelen lesz.

NÉPÚJSÁG
ÖNÁLLÓ MAROS MEGYEI NAPILAP
Kiadja az IMPRESS KFT.
FŐSZERKESZTŐ: Karácsonyi Zsigmond
LAPSZERKESZTŐK: Antalfi Imola, Benedek István

MUNKATÁRSAK: Antalfi Imola, Bodolai Gyöngyi, Farczádi Attila, Menyhárt Borbála, Mezey Sarolta, Mózes Edith, Kaáli Nagy Botond, Nagy Miklós Kund, Nagy Székely Ildikó, Nagy Tibor (fotó), Szer Pálosy Piroska, Vajda György. **KORREKTÚRA:** Horváth Éva, Kiss Éva.
TÖRDELÉS: Makkai Katalin, Makkai Melánia, Vajda Gyöngyi.
FŐKÖNYVELŐ: Nagy Melinda. **REKLÁMMENEDZSER:** Borbély Ernő – **e-mail:** reklam@e-nepujsag.ro, tel. 0742-828-647.
REKLÁM-LAPTERJESZTÉS: Madaras Éva Adrienn, tel/fax: 00-40-(0)265-268-854. **APRÓHIRDETÉS:** Petres Emília.
SZERKESZTŐSÉG: 540015 Marosvásárhely, Dózsa György út 9. szám, II. emelet. **Internet:** www.e-nepujsag.ro **E-mail:** nepujsag@e-nepujsag.ro
Telefon: titkárság: 0265/266-780 és tel/fax: 0265/266-270, közönségszolgálat: 0365/410-440, 0265/266-780. **Nyomda:** Palatino.
A szerkesztőség véleménye nem feltétlenül azonos a szerzők véleményével.
Előfizetés a postahivatalokban, postásoknál és a szerkesztőségben, tel.: 0742-828-647.
Hirdetési irodánk nyitvatartási rendje: hétfő, kedd, szerda, csütörtök: 9-15 óra, péntek: 9-14 óra között, szombat vasárnap: zárva.

6423578000069
ISSN 1220–3475 (print);
ISSN 1584–3238 (online)

Konzorciumot hozott létre a három erdélyi magyar egyetem

Egyetemi konzorciumot hozott létre a Sapientia Erdélyi Magyar Tudományegyetem (EMTE), a Partiumi Keresztény Egyetem (PKE) és a Protestáns Teológiai Intézet.

A Pro Bono Publico egyetemi konzorcium céljairól Tonk Márton, a kolozsvári, marosvásárhelyi és csíkszeredai karokkal működő Sapientia EMTE rektora, Pálfi József, a nagyváradi PKE rektora és Kolumbán Vilmos József, a kolozsvári Protestáns Teológia rektora beszélt egy szerdai kolozsvári sajtótájékoztatón.

Tonk Márton elmondta: a három tanintézetben képezik a magyar nyelven tanuló romániai egyetemi hallgatók harmadrészét. A konzorcium célja a közös érdekérvényesítés és a célok közös megvalósítása. Közösen kívánnak fellépni Romániában a felsőoktatási kérdésekben, valamint a magyarországi és a nemzetközi kapcsolatok építésében.

A névválasztást azzal magyarázta, hogy a három egyetem az erdélyi magyar közösség javát kívánja szolgálni, semmilyen haszonszerzési érdek nem kapcsolódik a létrehozásához.

Pálfi József hozzátette: a konzorcium létrehozásával a formát teremtették meg, amelyet a következő időszakban kell tartalommal megtölteni. Hozzátette: a három egyetem szellemi, fizikai infrastruktúráját kívánják közösen felhasználni.

Kolumbán Vilmos József kitért arra, hogy jelenleg egyik egyetem keretében sem működik doktori iskola. Arra készülnek, hogy ezt közösen szervezzék meg a konzorcium keretében.

Tonk Márton azért is fontosnak tartotta a közös doktori iskola elindítását, mert – mint fogalmazott – ez az egyetemi oktatói utánpótlás nevelésének a helyszíne. A nyugat-európai egyetemeken doktoráló erdélyi magyar fiatalok közül sokan nem térnek már vissza a szülőföldjükre. Azt is megjegyezte azonban, hogy a hiányszakokon szeretnének doktori képzést indítani: ezek sorában a teológiát, az alkalmazott mérnöki, a biotechnológiai és a jogtudományi képzést említette.

Tonk Márton a célok közé sorolta annak a lehetővé tételét, hogy a három egyetem diákjai hallgathassák a másik egyetem óráit is, és ott osztályzatot, kreditpontokat kapjanak. Hozzátette: az aláírt dokumentumban az is szerepel, hogy közösen használják a három egyetem által birtokolt könyvtárakat, kollégiumokat, közösen fizetnek elő a nemzetközi adatbázisok használatára.

Amint a rektorok közölték: a Pro Bono Publico konzorciumot a három egyetem anyagi forrásainak a felhasználásával kívánják működtetni. Héttagú vezető testületében a három egyetem mindenkori rektora, rektorhelyettese, illetve a Sapientia szenátusának elnöke vesz részt. (*MTI*)

Konferencia Európa jövőjéről:

Plenáris ülésen vitatják meg a polgári vitacsoportok ajánlásait

A január 21–22-i plenáris ülés két, európai polgárokból álló vitacsoport 90 ajánlását vitatja meg többek között a jogállamiság és az éghajlatváltozás témájában, tudtuk meg az Európai Parlament Magyarországi Kapcsolattartó Irodája közleményéből.

Mózes Edith

A plenáris ülés résztvevői az „Európai demokrácia/ Értékek és jogok, jogállamiság, biztonság” csoport és az éghajlatváltozás, környezetvédelem és egészségügy témákkal foglalkozó vitacsoportok ajánlásait, valamint a nemzeti polgári vitacsoportok kapcsolódó javaslatait tekintik át.

Eddig két vitacsoport véglegesítette az ajánlásait

Eddig ez a két európai polgári vitacsoport véglegesítette az Európa előtt álló jelenlegi és jövőbeli kihívásokra vonatkozó ajánlásait azt követően, hogy kétszáz, különböző korú és hátterű tagjuk személyesen és online megvitatta és elfogadta azokat.

Az Európai demokrácia/ Értékek és jogok, jogállamiság, biztonság munkacsoport decemberben 39 ajánlást fogadott el a firenzei Európai Doktori Intézet által szervezett utolsó ülésén. Az Éghajlatváltozás, környezetvédelem és egészségügy vitacsoport januárban ülésezett az Európa Tanulmányok Szakkollégiumának a Varsóban található natolini campusán, ahol 51 ajánlást fogadott el.

Ezt a 90 javaslatot, valamint a nemzeti-polgári vitacsoportok kapcsolódó ajánlásait terjesztik elő és vitatják meg a konferencia január 21–22-én Strasbourgban tartandó plenáris ülésén. A konferencia megnyitásakor a résztvevők megemlékeznek David Sassoliról, az Európai Parlament január 11-én elhunyt elnökéről.

A konferencia plenáris ülése megvitatja mind a nemzeti, mind az európai polgári vitacsoportok ajánlásait, valamint a többnyelvű digitális platformon közzétett ötleteket, témák szerint csoportosítva.

A plenáris ülés konszenzus alapján terjeszti javaslatait a vezető testület elé. Ez utóbbi a plenáris üléssel teljes együttműködésben és teljes átláthatóság mellett készít jelentést. A vitacsoportok 80 polgárt választottak ki – 20-at minden vitacsoportból –, ők képviselik a vitacsoportot a konferencia plenáris ülésén. Ezek a képviselők az október 23-án Strasbourgban tartott második plenáris ülésen kezdték meg mandátumukat. Az Európa jövőjéről szóló konferencia a polgárok által irányított folyamat. A vitacsoportok tanácskozásaik során figyelembe veszik a polgárok Európa-szerte, a többnyelvű digitális platformon keresztül és a tagállamokban tartott rendezvényeken gyűjtött hozzászólásait. Az eseményeken prominens tudományos szakemberek és más szakértők előadásaira is sor kerül.

A plenáris fórum összetétele

A plenáris üléseken a Parlament 108 küldötte mellett a Tanács 54 (tagállamonként két), a Bizottság három és a nemzeti parlamentek 108 képviselője vesz részt egyanrangú félként, valamint 108 európai polgár. A polgári csoportosulások részéről az európai polgári vitacsoportok képviseletében 80, a nemzeti vitacsoportok és rendezvények képviseletében 27 (tagállamonként egy) fő, valamint az Európai Ifjúsági Fórum elnöke vesz részt a tanácskozásokon. Rajtuk kívül jelen van a Régiók Bizottsága és az Európai Gazdasági és Szociális Bizottság 18-18 képviselője, a regionális és helyi hatóságok 6-6 megválasztott képviselője, a szociális partnerek 12 képviselője, valamint a civil társadalom 8 képviselője is.

Az EP új alelnökei

Kedden délután az Európai Parlament megválasztotta 14 alelnökét a jelenlegi ciklusból hátralévő két és fél évre.

A Parlament eljárási szabályzatának 15. cikke szerint az alelnököket ugyanúgy jelölik, mint az elnököt: vagy képviselőcsoportok, vagy a képviselők huszada terjeszthet be jelöltet.

A 14 alelnököt egyetlen szavazólapon, a leadott szavazatok abszolút többségével választják meg. Ha a sikeres jelöltek száma nem éri el a 14-et, akkor a fennmaradó helyekért ugyanilyen feltételek mellett második szavazási kört tartanak. Ha az összes alelnök megválasztásához még egy körre van szükség, ott már az egyszerű többség is elegendő (17. cikk).

A strasbourgi plenáris ülésen leadott szavazatok alapján az első fordulóban kilenc, a második fordulóban pedig három alelnököt választottak. Az utolsó két helyet a harmadik fordulóban töltötték be.

Az Európai Néppárt uniós parlamenti frakciójának 3, a szocialistáknak 5, a Renew frakciónak 3, valamint az ECR-nek, a Zöldeknek és az Európai Baloldalnak 1-1 képviselőt sikerült az alelnöki székbe juttatnia.

A Fidesz jelöltje, Járóka Lívia a szavazás megkezdésekor visszalépett az ECR-es jelölt Robert Zile javára.

Az első szavazási fordulóban kilenc, a másodikban további három alelnököt választottak meg. A leadott szavazatok megválasztáshoz szükséges abszolút többség: 346.

Az újonnan (abszolút többséggel) megválasztott alelnökök neve, megválasztásuk sorrendjében:

1. Othmar Karas (EPP, Ausztria) 536
2. Pina Picierno (S&D, Olaszország) 527
3. Pedro Silva Pereira (S&D, Portugália) 517
4. Ewa Kopacz (EPP, Lengyelország) 467
5. Eva Kaili (S&D, Görögország) 454
6. Evelyn Regner (S&D, Ausztria) 434
7. Rainer Wieland (EPP, Németország) 432
8. Katarina Barley (S&D, Németország) 426
9. Dita Charanzova (Renew, Csehország) 406
10. Michal Šimecka (Renew, Szlovákia) 494
11. Nicola Beer (Renew, Németország) 410
12. Roberts Zile (ECR, Lettország) 403
13. Dimitrios Papadiomoulis (Baloldal, Görögország) 329
14. Heidi Hautala (Zöldek/EFA, Finnország) 294

Az alelnökök feladata

A 14 alelnök és az öt kvesztor az elnökkel együtt alkotja a Parlament elnökségét. Az elnökség a Parlament zökkenőmentes működéséhez szükséges szabályok megalkotásáért felelős testület. Egyéb feladatai mellett az elnökség állítja össze a Parlament előzetes költségvetés-tervezetét, és dönt az adminisztratív, személyzeti és szervezeti ügyekben.

Az alelnökök az elnökségi munka mellett helyettesíthetik az elnököt a plenáris ülésen, és szükség esetén képviselhetik a Parlamentet hivatalos eseményeken. (*mózes*)

Ország – világ

Enyhítenék az energiaválság hatásait

Jövő héten fogadja el a kormány az energiaválság hatásainak csökkentését célzó újabb intézkedésekről szóló sürgősségi rendeletet – közölte a miniszterelnök a kabinet szerdai ülésének elején. Nicolae Ciucă felszólította az érintett minisztereket, véglegesítsék a jogszabály tervezetét, hogy legkésőbb péntekig tudják közvitára bocsátani. A kormányfő beszámolt arról is, hogy kedden a hazai energiatermelők és -szolgáltatók képviselőivel folytatott megbeszélést, és velük is ismertette az intézkedéscsomagot. (*Agerpres*)

Megszúrtak egy 17 éves fiatalt

A nyílt utcán, iskolába menet szúrtak meg egy 17 éves fiatalt szerda reggel Temesváron. A nyomozáshoz közel álló források szerint a fiú iskolába tartott, amikor szóváltásba keveredett egy másik hasonló korú fiúval, és a vita közepette egy lány „egy éles tárggyal mellkastájékon megszúrta”. A sérültet kórházba szállították, állapota stabil. A másik két fiatalt a rendőrség hallgatja ki, és eljárás indult ellenük ütlegelés és egyéb erőszakos tettek gyanúja miatt. (*Agerpres*)

Országos rákellenes terv

Szerdán délután mutatták be a Cotroceni-palotában az országos rákellenes tervet. Az Európai Bizottság tavaly februárban hozta nyilvánosságra az európai rákellenes tervet, amelyhez 4 milliárd eurót rendelnek a különféle megelőzési, kutatási és kezelési programok finanszírozására, a daganatos betegségek korai felismerésének elősegítésére. A parlamentben munkacsoportot hoztak létre az európai tervnek a hazai jogrendbe történő átültetése érdekében. A jelenleg érvényben levő országos onkológiai program keretében az egészségbiztosítási pénztár részben támogatja a daganatos betegségek kezelését és a vizsgálatokat, illetve néhány szűrőprogramot. (*Agerpres*)

Támogatás a kényszerszabadságon levőknek

Ismét állami támogatásban részesülnek a járvány miatt kényszerszabadságra küldött alkalmazottak – jelentette ki szerdán a miniszterelnök. Nicolae Ciucă a kormányülés elején rámutatott: a kabinet sürgősségi rendeletet készül elfogadni a munkahelyek és a gazdaság védelmére irányuló intézkedésekről. Így ismét állami támogatásban részesülnek majd azok az alkalmazottak, akiket munkáltatójuk kényszerszabadságra küld a járványhelyzet indokolta korlátozások miatt. A kényszerszabadság ideje alatt az alkalmazottak bérük 75 százalékát kapják meg, a juttatás azonban nem haladhatja meg az országos bruttó átlagbér 75 százalékát. Az intézkedés 2022. március 31-éig érvényes – tette hozzá a kormányfő. (*Agerpres*)

Sportolni, órák után

(Folytatás az 1. oldalról)

A tervezet vitái során mindig az volt a kifogás, hogy kik azok, akik felelnek az esetleges rongálásokért, például a betört ablakszemekért. Nem mondhatjuk, hogy nem jogos az aggodalom a polgármesteri hivatal részéről, hiszen a város tulajdonában vannak a tanintézetek, avagy az iskolaigazgatók részéről, akik ügykezelik az ingatlanokat. Ámde a megoldáskeresés helyett a viták folytak, míg végül a jelenlegi tanács elfogadta a javaslatot. Vissza lehet emlékezni, évtizedekkel ezelőtt is birtokba vehették az iskolák diákjai a sportpályákat délutánonként, én magam kosárlabdázni jártam délutánonként a 14-es iskola kosárlabdapályájára. Senki nem rongált semmit, jó volt egy-két órát sportolni. Napjainkban más szelek fújnak. De ma segíthetnek a térfigyelő kamerák azonosítani az „elevenebb” diákokat (ne feltételezzük a szándékos károkozást), e berendezések beszerzésének költsége még mindig kisebb, mint kapust vagy őrt fizetni.

Lehet, hogy eltart egy ideig, míg az alkotmánybíróság döntése megszületik. Lehet, hogy a sportpályákat nem fogják tudni bérbe adni a tanintézetek, és elapad ez a jövedelemforrás. De lesznek fiatalok, akik néhány órán át sportolni fognak, ami az egészségük szempontjából sokkal fontosabb. Remélhetőleg az alkotmánybírák majdani döntése miatt nem kell módosítani ezt a helyi tanácsi határozatot.

Megkezdődött a szelektív hulladékgyűjtés a magánházaknál

(Folytatás az 1. oldalról)

megváltoztatni úgy, hogy az lehetővé tegye a szelektív hulladékgyűjtést, és a városlakók érdekeit szolgálja. Egy átmeneti időszak után sikerült olyan feltételekben megállapodni, amelyeknek köszönhetően el tudták indítani – első lépésben a városbeli magánházaknál – a szelektív hulladékgyűjtést, ez mintegy hétezer háztartást érint városszerte. Ezt – a kezdeti szakaszt követően – az idei év második harmadától kiterjesztik a tömbháznegyedekre is. Már folyamatban van egy közbeszerzési eljárás, ami 216 hulladéktároló konténer beszerzését célozza, ami a tömbháznegyedekbeli igények mintegy harminc százalékát fedi le. A fennmaradó részhez szükséges összegeket belefoglalják az idei költségvetésbe, ugyanis szeretnék mielőbb az egész városra kiterjeszteni ezt a szolgáltatást, és 2023-ra minden marosvásárhelyi lakosnak lehetőséget biztosítanak majd arra, hogy szelektíven gyűjtse a hulladékot.

– Ahogyan viszonyulunk a kérdéshez, annak döntő szerepe lehet abban, hogy ez életstílussá váljon. Úgy kell tekinteni az újrahasznosított hulladékra, mint egy gazdasági forrásra, meg kell érteni, hogy minden szétválasztott hulladék hozzájárul a környezetszennyezés csökkenéséhez, ugyanakkor nagyon fontos szempont, hogy a különválasztott szemét tárolása jóval olcsóbb, mint a szentpáli lerakóban elhelyezett hulladéké, és ha helyesen, különválogatva tudjuk ezt átadni a szolgáltatónak, a szolgáltatás költségei feltehetőleg 20 százalékkal fognak csökkenni, ami a hulladékelszállítási díj csökkenését is eredményezni fogja. A szolgáltatás sikere azonban azon múlik, hogy jól együtt tud-e működni ezen a téren a lakosság, a szolgáltató és a város – hangsúlyozta a városvezető.

10 százalékos kedvezmény annak, aki június 30-ig befizeti az évi szemétdíjat

Mint mondta, a hulladékdíj befizetési módját még 2020-ban állapították meg, nemrég pedig a polgármesteri hivatal tudomásul vette a megyei tanács 2021-es határozatát, amelynek értelmében emelkednek a köztisztasági díjak, ami a városi hulladékdíj összegében is megmutatkozik. Ilyen körülmények között néhány, a lakosság támogatását célzó kezdeményezés is napvilágot látott: eltörölték az 50 lej értékű tavaszi-őszi nagytakarítási díjat, a sokgyerekes családok felkarolása érdekében a helyi tanács jóváhagyta, hogy legtöbb két kiskorú gyerek után kell hulladékgazdálkodási díjat fizetni. Mentesülnek ugyanakkor a díj kifizetése alól a háborús veteránok, ezek özvegyei, a súlyos és halmozottan sérült személyek, illetve idéntől azok, akik nem laknak egy adott, a nevükön lévő ingatlanban. Egy következő kedvezmény, amely február 1-től lép érvénybe, hogy aki június 30-ig befizeti az évi hulladékdíjat, az 10 százalék kedvezményben részesül – sorolta a kedvezményeket a város vezetője.

Újságírói kérdésre válaszolva *Ilyés Szilárd Levente*, a Sylevy Salubriserv hulladékelszállító vállalat képviselője elmondta, a magánházaktól szétválasztva begyűjtött hulladékot egy Maros megyei engedélyezett állomásra szállítják feldolgozás végett.

Térfigyelő kamerákkal tartanák távol a guberálókat

Lapunk kérdésére, hogy miként képzelték el a tömbháznegyedekben a szelektív hulladékgyűjtést, tervezik-e esetleg zárt tárolók kialakítását azért, hogy a guberálók ne túrják szét a zsákok tartalmát, Soós Zoltán polgármester kifejtette: a tömbháznegyedekben szigetekként képzelik el a szelektív gyűjtőpontokat, oda kell majd vinniük a lakóknak a külön zsákokba gyűjtött szemetet, hogy az ne keveredjen a háztartási hulladékkal. Az önkormányzat térfigyelő kamerák felszerelését tervezi ezekre a gyűjtőpontokra, ami által egyrészt meg szeretnék akadályozni azt, hogy a guberálók szétszórják a zsákok tartalmát, másrészt pedig fülön csípnék azokat is, akik háztartási hulladékot helyeznek el a szelektív gyűjtőpontokon, és ezek a személyek bírságra is számíthatnak majd. Tavaly ősszel is több olyan egyént megbírságoltak, akik a lomtalanítás lejárta után pakolták ki a fölöslegessé vált holmijaikat. A városvezető hozzátette: a gyűjtőpontok bekerítésén is gondolkodnak, viszont első körben a térfigyelő kamerákkal fognak próbálkozni.

Fontos, hogy ne keveredjenek a különböző típusú hulladékok

Amint arról már előzőleg is beszámoltunk, a január 17-én elindított program keretében az újrahasznosítható hulladék négy típusát gyűjtik különböző színű zsákokba: a műanyagot, fémet sárgába, a papírt és kartont kékbe, az üveget zöldbe, a biológiailag lebomló hulladékot pedig tetszőleges színű zsákba. Rendkívül fontos, hogy a különböző típusú szemetet ne vegyítsék össze. Első alkalommal mindenik színű zsákból egy-egy darabot kaptak a lakók, és minden alkalommal, amikor a cég alkalmazottai elszállítják a kihelyezett hulladékot, átadják a lakóknak a következő hétre szükséges új zsákokat. Amennyiben egy udvaron több család lakik, de csupán egy adag zsákot kaptak, lehet még igényelni a szolgáltatótól annak székhelyén, a marosvásárhelyi Jegenye sor 12. szám alatt vagy a 0799-858-892 telefonszámon, amely hétköznap 7 és 13 óra között hívható. Az egyes zsákokat négy különböző jármű gyűjti össze, amelyek nem feltétlenül egyszerre érkeznek a házakhoz, így a lakók ne aggódjanak, ha látják, hogy egy zsákot elvittek, a többi pedig ottmaradt, ugyanis betartják az előre meghatározott ütemtervet, és még aznap elszállítják a többit is. A szelektív gyűjtés nem befolyásolja a már megszokott szemétszállítási rendet, a háztartási hulladékot a már jól ismert program szerint viszi el a szolgáltató. Az utcák napokra lebontott jegyzéke elérhető a polgármesteri hivatal honlapján is, a lista alapján hétfői napon a November 7. negyed övezetéből, kedden Meggyesfalva, a Bodoni út, a Kövesdomb környéke, szerdai napon a Cuza Vodă utca, a Szabadság utca övezete, csütörtökön az Egyesülés negyed, pénteken a Somostető és a Kornisa negyed környékén lévő utcák, szombaton pedig a Tudor, a Budai és a Belvedere negyedek kerülnek sorra. A főtéri zónához tartozó utcákból az ütemterv szerint kedden és szerdán éjjel szállítják el a kihelyezett színes zsákokat a Sylevy Salubriserv járművei.

Fotó: Nagy Tibor

Téli összkép szelfivel és emlékezéssel

Csütörtöki csapongás

– Sebestyén Mihály rovata –

„Hajnalban, hajnal előtt rózsafa nyílik az ablak előtt.” Hát nem, még nem. Sőt a völgyben a virágok még csak gondolatban sem készülnek nyílni, mert a három nappal ezelőtti bőséges havazás ebbe a szürke-fekete, semmizöld városi környezetbe egyszerűen valami izgalmasat varázsolt. A sűrű hóesés kicsalogatta estelend az utcára a népeket, kortól, nemtől függetlenül, és eszeveszett téli játékokba kezdtek. Ugrásszerűen megnőtt a hóemberek száma, amelyeket az emberi találékonyság mindenféle hulladékból arckifejezéssel látott el. Mondhatni lejárt a bamba és klasszikus hóbácsik kora. Mert, teszem azt, ki rakna sárgarépát, jó: murkot, a fehér pacák orra gyanánt, mikor a sárgarépa megdrágult, és abból még pompás zöldséglevest lehet főzni, vagy az a csúcs a grízgaluska mellett egy kiadós aranytalléros húslevesben? Szénből szemeket? Na és ha a kék szeműek megsértődnek?!! A politikai korrektségnek itt is működnie kell.

Ami pedig a téli ember kalapját, sapkáját, sábeszdeklijét illeti, ma már keresve sem találsz lyukas edényeket. Ugyanis a városi háztartások legtöbbje lecserélte klasszikus zománcos edénykészletét inox jószágokra, amelyeket egy életre garantál a kereskedő, a cég és a reklám. Már csak a megrögzött, nagyon-nagyon szépkorú nénik őrzik a piros és kék lábasokat, amelyekről lekopott a zománc, behorpadtak az aktív évek főzéstechnikájának, mosogatáskultúrájának köszönhetően, családi/gyermeki ügyetlenség folytán történő leejtés során váltak használhatatlanná. Nincs már „foltozóvarga”, aki az udvarról felkiabál, hogy bármit megreperálok, naccsága.

Felhasználásuk – a kidobás elodázására – végső módja a szemetesvödör, -lábas, -fazék. Vagy virágcserép gyanánt szolgálnak, amelyekbe beleállítják kis földdel a szomszédasszonytól kapott oleander-muskátli-cinerária-citromfa vagy varjúháj-pozsgásak és kaktuszok elpusztíthatatlan légióját. Ezekért érdemes felkelni, ha már az embernek nincs macskája, kutyája. Lehet hozzájuk beszélni. Ők legalább türelmesek, nem mint az ember gyereke, aki folyton siet, más elfoglaltságokra hivatkozva röviden lezárja, szépen szólva, lekerekíti a beszélgetést, és rohan dolgára, bevásárolni, autót szerelni, intézni, vesztébe.

Hógolyózás, hóangyal, sízés, nordic walking. Lehetőségek. És persze az utóbbiakhoz pénz is szükségeltetik.

Ja és van még egy újabb sütetű téli (nyári, időtlenül aktuális) szórakozás: az önarcképkészítés. Más néven szelfizés. Havas tájjal, utcalámpa fénykörében, sejtelmes háttérrel, kivilágított ablaksorral a mélységben ott állunk mi, a készítők és szeretteink, akik nem akarják a szelfportré készítőjének alkotókedvét szegni, ezért jó és szép arcot vágnak, hogy a megörökített téli kép majd kellemes utóérzeteket keltsen azokban, akik megnézik, avagy magában a képalkotóban, amikor a Facebook felhozza a gépi emlékezet bányatárnáiból az aznapi elmélázásra/ujjongásra rendelt képeket.

Gondolj bele, szegény Leonardónak vagy Tintorettónak, esetleg Caravaggiónak hányszor kellett a tükör elé ülnie, amíg összehozott egy valamirevaló szelfit. Akarom mondani önarcképet, amihez aztán társított virágot, képzeletbeli jelenetet, feszületet, különös formájú városképet, elmosódott női alakot, bármit, amivel az önarckép belehelyeződik a társadalmi, városi, vidéki, erdőségi, történeti vagy csak egyszerűen műtermi környezetbe, hangulatba, korszakjelző tárgyegyüttesbe.

S ha megfigyelted, ha jártál szorgalmasan, kényszer nélkül, de önként, sőt türelmetlenül vártad, hogy belépj külhonokban és belvilágunkban a képtárakba, múzeumokba: milyen különösek a megfestett alakokat körülvevő, lábuknál heverő állatok! Nekem főleg a kutyák tűntek fel. Ma nem látni ilyen agarakat, házi és vadászebeket. Eltűntek? Átalakultak? Kihaltak? Átalakította őket az emberi kényszer, szeszély, divat, kegyetlenség, újdonságra vágyás? Nem voltak hosszú távon életképesek, és akkor jött egy-egy zseniális állatorvos, aki szebb és ellenállóbb, hűségesebb, vadászabb fajták átalakítását sikeres kereszteződésekkel elvégezte VIII. Fülöp vagy XI. Ince pápa parancsára? Nem tudom. Szegény Kelemen Ata lehetett volna a megmondója, aki biztosan kutyahistóriában is otthon volt, nem csupán a madarak világában és aktuálkinológiában. (Mellesleg nekem gyermekkori ismerősöm volt, nem állítom, hogy a barátom, túl távoli volt az érdeklődési körünk, de azért együtt úsztunk vagy együtt kezdtük el a politizálást annak idején, jó harminc évvel ezelőtt. Ő bírta cérnával, karrierje felívelt. Én kiábrándultam, kiebrudaltak, visszavonultam az íráshoz, amelyet igazi, kényelmes honommá raktam össze.) Kár, hogy elment, hamar itthagyott. Utoljára egy híres egykori úszó keresztnevére voltam kíváncsi, aki édesapjával egy időben úszott, és a harmincas-negyvenes években sorra döntötték a hazai rekordokat minden számban. (Akkor Vásárhely úszónagyhatalom vala.) Felhívtam telefonon. Azóta tudom, hogy Aranyossi Lászlónak hívták. Ma már nem sokan emlékeznek rá.

Összefoglalva a fentieket, pillanatnyilag tél van, és ezzel monomániás meggyőződésem csupán megszilárdult. A tanügyben alapjaiban elhibázott szünidő-stratégia működik. Olyankor adják ki a téli vakációt, amikor a városi környezetben idelent az erdélyi fennsíkon egy csöpp hó sem hull, a gyerek szánkója ott rozsdázik a garázsban, fészerben, erkélyen, kamrában. Korcsolyapálya szerencsére kettő is van, de abból ma már bármikor lehet művit is létrehozni.

Szóval, ha a tanügyi főhivatal rugalmas lenne, és önkormányzatokra bomolhatna, az egyes iskolák a mindenkori hóhelyzet függvényében adnák ki a téli szünidőt. S ha nem esik egy maréknyi hav sem azon a télen? Akkor a tavaszi és nyári vakációval kellene kompenzálni a megrövidült ifjú polgárcsemetéket.

HARMÓNIA
Egészség — életmód — otthon
Szerkesztette: Karácsonyi Zsigmond

A Bálványos Intézet közvélemény-kutatása

Oltásszkeptikus székelyek

Egy közvélemény-kutatás hétfőn ismertetett eredményei szerint az erdélyi magyarság kevésbé, a székelyföldi viszont inkább szkeptikus a koronavírus elleni oltással szemben, mint a romániai átlag.

Az erdélyi magyarságról reprezentatív mintán készült telefonos közvélemény-kutatást a Bálványos Intézet végezte a Transylvania Inquiry és a TT Research & Communications közvéleménykutató cégek 2021. november 16. és december 20. közötti adatfelvételével.

A kutatás szerint Romániában a felnőtt lakosság 53 százaléka kapott legalább egy koronavírus elleni védőoltást. A magyarok körében 58 százalékos az oltottak aránya, Székelyföldön viszont a lakosság mindössze 39 százaléka oltatta be magát.

Toró Tibor szociológus, a Bálványos Intézet kutatási igazgatója annak tulajdonította, hogy az adatok kis mértékben különböznek a romániai hivatalos adatoktól, hogy csak a felnőtt lakosság helyzetét vizsgálták, és viszonyítási alapként a rezidens lakosság adatait vették figyelembe.

Romániában a teljes nagykorú népesség 28 százaléka zárkózik el kategorikusan az oltástól. Ez az arány az erdélyi magyarok között 24 százalékos, a Székelyföldön viszont 40 százalékos. A falun élők, az alacsonyan képzettek, a rossz anyagi helyzetben lévők között magasabb az oltatlanok és az oltásszkeptikusok aránya. A magyar mintában magasabb az oltási hajlandóság és alacsonyabb az oltásszkepticizmus az idősek, illetve a protestánsok között. A római katolikusok nagyobb arányú oltásszkepticizmusa és alacsonyabb oltási hajlandósága a kutatók szerint részben a nagyobb székelyföldi arányukkal függ össze.

A románok 32, az erdélyi magyarok 35 és a székelyföldiek 40 százaléka tekinthető vírusszkeptikusnak, vagyis gondolja azt, hogy a Covid–19 valójában nem jelent veszélyt. 36, 31, illetve 44 százalék véli úgy, hogy az oltás nem jelent hatékony védelmet a járvány ellen.

A kutatás során rákérdeztek a megfertőződésre, illetve arra is, hogy azok, akik a fertőzés egyértelmű jeleit észlelték, készítettek-e koronavírustesztet. A felmérés szerint a romániai népesség 13 százalékának volt pozitív Covid-teszt eredménye, az erdélyi magyarok esetében 12 százalékos, a székelyföldiek esetében pedig 9 százalékos a bizonyítottan fertőzöttek aránya. Ha azonban azokat is fertőzöttnek tekintették, akik a fertőzés egyértelmű tüneteit érzékelték, kiderült, hogy míg országosan a fertőzöttek 72 százaléka készíttetett tesztet, az erdélyi magyar fertőzötteknek csupán az 59, a székelyföldieknek pedig csupán 41 százaléka. Így Székelyföldön nem annyira a fertőzöttségi arány, mint a fertőzöttek tesztelése marad el az országos átlagtól.

A Bálványos Intézet megállapította: az érintettség (családtagok, ismerősök megbetegedése, elhalálozása) jóval erősebben hatott a romániai oltási hajlandóságra, mint az erdélyi magyarokéra. A román minta esetében a közéleti részvétel, a magyarok esetében az önkéntesség növelte az oltási hajlandóságot és csökkentette az oltásszkepticizmust. Azt is megállapították, hogy míg Romániában a bizalomhiány táplálja az alacsony átoltottságot és az oltásszkepticizmust, ez az összefüggés nem volt megállapítható a magas személyközi bizalommal jellemezhető Székelyföld esetében.

Amint *Kiss Tamás* szociológus elmondta: Romániában az állam intézményeibe vetett bizalom „romokban hever", és az országos mintában ez is növeli az oltásszkepticizmust. A magyar mintában azonban egyedül az egyház esetében mértek számottevő összefüggést. Az derült ki, hogy az egyházban bízó magyarok sorában kisebb az oltottak aránya, mint az egyházban nem bízók sorában. Hozzátette: ez az összefüggés nem rajzolódott ki a többségükben ortodox románok esetében. Kiss Tamás az MTI-nek elmondta: tény, hogy a történelmi magyar egyházak püspökei az oltásra biztattak, de nem lehet tudni, hogy az üzeneteiket a papok és a lelkészek milyen mértékben képviselték a vallásos közösségekben.

A kutató szerint a székelyföldi alacsony oltottsági adatokat a háziorvosok viszonyulása is magyarázhatja. Míg Romániában a megkérdezettek 46 százalékát az oltás beadatására biztatta a háziorvosa, ez az arány a székelyföldiek esetében csupán 24 százalékos. Azoknak a válaszadóknak, akik meg is kérdezték a háziorvosukat, 18 százaléka nyilatkozta, hogy orvosuk kifejezetten az oltás ellen érvelt. Kiss Tamás hozzátette: további kutatásokat kell végezniük annak a megértésére, hogy a székelyföldi háziorvosok befolyásolták a közvéleményt, vagy csak igazodtak

Békésy György, az akusztika magyar atyja

A kis magyar nép világviszonylatban elismert tudósokat, feltalálókat, Nobel-díjasokat adott a világnak.

Prof. dr. Tőkés Béla

Békésy György a Nobel-díjjal

Békésy György személyében a magyar tudomány olyan nemzetközileg is elismert szaktekintélyt tisztel, akinek tudományos tevékenysége a modern orvostudományban alapvető jelentőségű. Nemrég ünnepelhettük a Nobel-díja átvételének hatvanadik évfordulóját, és nemsokára megemlékezhetünk halálának ötvenedik évfordulójáról.

Békésy 1899. június 3-án született Budapesten. Apja az Osztrák–Magyar Monarchia diplomáciai testületében, Európa különböző fővárosainak nagykövetségein teljesített szolgálatot, ezért a családnak folyton költözködnie kellett. A család otthon magyarul beszélt, de a fiatal Békésy Konstantinápolyban franciául, Svájcban olaszul, Münchenben németül tanult. Már tizenhét éves korában leérettségizett, és a természettudományok iránti fogékonysága döntő módon befolyásolta pályaválasztásában. Kezdetben a kémia foglalkoztatta, de fokozatosan a fizika került érdeklődésének előterébe. Fizikai doktorátusát a budapesti Tudományegyetemen szerzi meg 1923-ban, Tangl Károly irányítása alatt (*Folyadékok diffúziós állandójának meghatározása a Jamin-féle interferenciális refraktor segítségével*).

A vesztett háború és a trianoni sokk, a Tanácsköztársaság és a politikai fordulat okozta káosz nem éppen ígéretes jövőképet festett egy ambiciózus és tehetséges, kutatni vágyó fizikus elé, mégis amikor felkínálják neki a svájci állampolgárságot és egy csábító állásajánlatot, önérzetesen visszautasítja. Saját elmondása szerint osztoznia kell hazája sorsában, és részt kíván venni annak újjáépítésében. A Posta Kísérleti Állomás laboratóriumában kezdett dolgozni, mégpedig a telefonok hangátvitelének tökéletesítésén, ugyanis a recsegő, sípoló háttérzaj nagymértékben zavarta a telefonbeszélgetéseket. Mérései során rájött, hogy az emberi fül sokkal érzékenyebb a telefonkagyló hallgatójának membránjánál, ezért elhatározta, hogy először magának a hallásnak a mechanizmusát próbálja meg kideríteni. A Posta Kísérleti Állomásán hallásvizsgáló készüléket tervezett. Ezt a készüléket Békésy-féle audiométernek nevezik. Ezt még Magyarországon építette meg Pulvári Károly hangmérnökkel közösen. Olyan új elvet alkalmazott, amelyet más érzékszervek vizsgálatánál is használni lehetett. A Békésy-féle audiométert mind a mai napig használják a világon, a hallásvizsgáló intézetekben.

Kutatásai lényegét néhány biofizikai ismeret felvázolásával közelíthetjük meg. Ismeretes, hogy a hangot mechanikai rezgések keltik, s hullámok útján terjed a közeg sűrűségétől függő sebességgel. A fül, a természet e csodálatos berendezése a rezgéseket elektromosfeszültség-ingadozásokká alakítja át, amelyek az agyban hangérzetet keltenek. A levegő rezgéseit először a dobhártya közvetíti a fül belsejébe, a neki támaszkodó kalapács, üllő és kengyel csontocskák segítségével egy újabb érzékeny hártyára. Emögött helyezkedik el a három félkörív járat (melynek egyensúlyérzékünknél van fontos szerepe) és a csiga. A hallás szempontjából igen lényeges szerep jut a csigának, de ennek működéséről Békésy előtt semmi biztosat nem tudtak. A csiga háromszorosan megcsavarodott, mintegy 3-4 centiméteres csövecske, melynek egész hosszában kifeszített hártya fut végig. Ezen négy sorban kb. 16 000 rendkívül finom szőrsejt található. A csigát sűrű folyadék tölti ki, amely a dobhártya rezgéseit közvetíti az alaphártyához úgy, hogy a dobhártyára ható parányi nyomást a folyadék több mint hússzorosan nagyobb nyomássá növeli, akár egy hidraulikus prés. Békésynek sikerült nagyon precíz technikával behatolnia a csigába, és közvetlen módon tanulmányozni a működését. Megfigyelte, hogy a csigát megtöltő sűrű folyadékban rezgés hatására nemcsak longitudinális hullámok, hanem örvények is keletkeznek, és minél magasabb a hang, annál közelebb van az örvény a csiga kezdetéhez. Az alaphártya kimozdulásaira az érzéksejtek csillószálai elhajlanak, ami bioáramok keltését eredményezi. Fontos volt Békésynek az a felismerése is, hogy az alaphártyán a hanghatásnak csupán a durva érzékelése történik, miközben más érzékszerveink működéséhez hasonlóan, az ún. oldalirányú gátló hatás – az ingerek közt mintegy válogatva a zörejeket és egyéb zavaró hatásokat elnyomva – csak a lényeges hangingerületeket juttatja további feldolgozásra az agyba. A hangmagasságok szűrésének és osztályozásának végső munkálatai már a „hangstúdió számítógéptermében", az agy idegrendszerében történnek.

A nemzetközi elismerések hatására Békésyt az MTA – 1939-ben – levelező tagjává választja. Ezt követően a Pázmány Péter Kísérleti Fizika Tanszék vezetőjeként dolgozik, ahol Eötvös és Tang utódjának tekinthető.

1945-ben az MTA rendes tagja lesz.

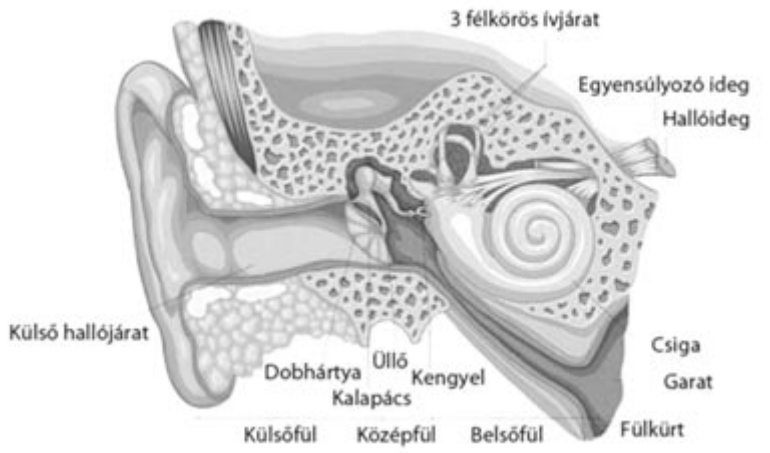

Az emberi fül szerkezete

1946-ban engedélyt kért, miután a kísérleti laboratóriumát lebombázták, hogy Svédországba távozzon a kísérleteit folytatni. 1947-ben az Egyesült Államokba, Bostonba költözött, és a Harvard Egyetemen épített fel egy új halláskutató laboratóriumot. Itt kezdte tanulmányozni a fül csigájának elektromos folyamatait.

Ez időben Magyarországon a szocializmus ideológiája vált uralkodóvá. A hazájukat elhagyó tudósokat, szakembereket megbélyegezték. Az egyetemek visszavonták az egyetemi tanári kinevezéseiket, és az MTA kizárta őket a tagjai közül. Ezt az állapotot az Akadémia csak 1989-ben semmisítette meg. Békésy soha nem tért haza.

Mint már szó volt róla, 1961-ben orvosi Nobel-díjat kapott: „a fül csigájában létrejövő ingerületek fizikai mechanizmusának felfedezéséért".

Ki kell emelnünk, hogy kutatásait még Budapesten végezte, és a II. világháború előtt publikálta is eredményeit. Tehát Békésy a magyarországi kutatásaiért kapta az orvosi Nobel-díjat. Habár 1947-től az Egyesült Államokban tartózkodott, de minden évben az amerikai Magyar Nagykövetségen meghosszabbította a magyar állampolgárságát. Békésy György magyar állampolgárként hunyt el 1972-ben az Egyesült Államokban.

Érdemes még néhány dolgot megemlítenünk. Habár a fejlettebb nyugati államokban a kutatási felszereltség lényegesen jobb volt, mint Magyarországon, Békésy kiváló kutató fizikusi képzettsége lehetővé tette olyan célműszerek megtervezését és kivitelezését, amelyek máshol nem léteztek. Ez azt is jelenti, hogy az eredmények kiugróak lehettek, és valóban lettek.

Ugyancsak ki kell emelnünk, hogy az 1914-es orvosi Nobel-díjat (hadifogolyként) az ugyancsak magyar Bárány Róbert kapta. „Fő munkája az ember egyensúlyát fenntartó szerv funkcióját, továbbá a fül belseje és a kisagy között fennálló összefüggést derítette fel, és a kisagy betegségeinek diagnosztikáját állapította meg." A kapcsolat nyilvánvaló.

Békésy összefoglaló munkát sohasem írt, a neve alatt kiadott két könyv egyike 1958-ig megjelent dolgozatait, illetve azok fordítását tartalmazza, a másik egy előadássorozatának följegyzett anyaga. Tudományos dolgozatainak száma százhúsz körül van, ebből három jelent meg magyar fordításban is. Nem volt egyoldalú tudós. A középamerikai indián kultúrák nemzetközileg elismert szakértője is volt. Értékes gyűjteményét a Nobel-alapítványra hagyta.

Hamvait a Csendes-óceánba szórták.

Forrásmunkák

Vincze János: ***Békésy György doktori disszertációja. Emlékezünk orvosainkra****, NDP K., 47. kötet, Budapest, 2019., 5–10.*
https://www.webbeteg.hu/

Könyvbemutató A kultúra hete programsorozat keretében

Marosvásárhelyen gyógyítottak, oktattak

Egy sorozat harmadik kötetének jelent meg dr. Kiss Csekme Márta nyugalmazott családorvos Orvosaink emlékezete 3. – A marosvásárhelyi Nyár utcai zsidó temető orvos-sírjai **című fényképes albuma. A kiadvány az egykori Széll Kálmán utcai izraelita sírkertben nyugvó orvosoknak állít emléket a református (2017), majd a római katolikus (2012) temetőben felleltározott, és kötetekben megörökített orvossírokhoz hasonlóan.**

Bodolai Gyöngyi

Fotó: Bodolai Gyöngyi

A könyvet január 17-én a Studium-Prospero Alapítvány szervezésében mutatták be a Bolyai téri Studium Hub látványkávézót megtöltő érdeklődő közönség jelenlétében. A református temető 238, a katolikus sírkert 143 sírhelyében nyugvó gyógyítók bemutatása ezúttal 39 zsidó orvos alakjának, életének és munkásságának a felelevenítésével bővült, illetve azok névsorával, akik külföldre távoztak, és ott hunytak el, továbbá akiknek teste és szelleme „a tűz és az ostoba gyűlölet martaléka lett”.

A Studium kiadó nevében a hely-, család- és várostörténeti kötet szerzőjét és méltatóit – *dr. Kiss Zsuzsánna, Sebestyén Mihály* –, továbbá *dr. Vass Levente* államtitkárt, a Studium–Prospero Alapítvány ügyvezető elnökét *Nagy Zsolt,* a kötet szerkesztője köszöntötte.

Dr. Kiss Zsuzsánna irodalomtörténész, a kötet lektora, a szerző lánya előadásában a marosvásárhelyi zsidó orvosok emlékét idézte. Amint elmondta, mindannyian dédelgetünk szívmelengető emlékeket olyan orvosokról, akik elesettségünkben felemeltek, válságos pillanatokból kisegítettek vagy reményt öntöttek belénk, amikor hozzátartozóink életéért aggódtunk. Egy példát is idézett városunk jeles személyiségéről, aki 27 éves korában vesekőműtétje előtt tele volt aggodalommal, amikor egy altatóorvos lépett hozzá, és azt mondta: „Fiatalember, ma együtt alszunk”. Ettől a váratlan, szellemes fordulattól elvarázsolódva esett át a műtéten, és azóta is hálával emlékezik dr. Kesztenbaum Ervin altatóorvosra.

Bár sok hasonló történetet lehetne elmondani azokról, akik „szűkszavú” sírkövek alatt pihennek, „a kövekre lerakódó idő sűrű homályát eloszlatni azonban munka a javából”. Erre vállalkozott immár harmadik alkalommal dr. Kiss Csekme Márta szerző, akit sorsa, hivatása, családi gyökerei, szülőföldszeretete vezérelt, hogy bejárja a temetőket, majd a levéltárakban és emlékező emberektől adatok, élettörténetek után kutasson. Az első két, vaskosabb kötet kiadása után 39 orvos sírjára talált rá a zsidó temetőben, és próbálta meg kisebb-nagyobb sikerrel életútjukat, munkásságukat „előcsalogatni a felejtés homályából”. Munkájának hiánypótló jellegét bizonyítja, hogy amióta elindult a sorozat, mások is kedvet kaptak rá, és készült már könyv az elhunyt lelkészekről is. A lektor a továbbiakban példákat osztott meg arról, ahogy a különböző felekezetű orvosok élettörténete, munkássága összefonódott: a zsidó orvosok között voltak a református Vártemplom, az aggmenház mecénásai, szükség esetén viszont menteni kellett őket, ahogy azt a Czakó-szanatóriumban tették.

Minden sírkő, minden orvosi életút mögött egy meg nem írt regény is áll – hallottuk a továbbiakban. Ilyen dr. Dengelegi Pálfi Edit története, aki 1945-ben Lipcsénél szökött meg a menetoszlopból, és a későbbi Spielmann Józsefnével együtt bujkált, amíg az amerikaiak fel nem szabadították. Hasonlóképpen dr. Gergely József és felesége öngyilkosságának a története, továbbá dr. Turnowsky Mór pályája, aki Bernády György bizalmas barátja, Petelei István orvosa, az EMKE helyi titkára, a Bethlen Gábor szabadkőműves-páholy megalapítója, szakkönyvek szerzője, az I. világháború sérültjeinek gyógyítója volt. Dr. Tusa (Hirsch) Etelka gyermek-ortopédsebész története is olvasható: három helyen volt deportált, és nemrég távozott az élők közül – sorolta tovább. Egy igaz, becsületes ember, olvasható dr. Schwatz Mór sírkövén, aki a marosvásárhelyi Református Kollégiumban tanult, Budapesten végezte az orvosi egyetemet, tagja volt az első marosvásárhelyi orvosi és gyógyszerészeti becsületbíróságnak, és 1906-ban 100 koronával támogatta a Vártemplom restaurálását. És idézhetnénk tovább a felsorolt példákat, majd elhangzott a kérés, hogy aki többet tud a könyvben szereplő orvosokról, közölje a szerzővel.

Külön írás tárgyát képezheti az előadás második része, amelyben irodalmi művek orvos szereplőiről beszélt, az orvosi szakma szépirodalmi megjelenítését mutatta be a könyv lektora. Végül kifejezte reményét, hogy az orvostörténetnek vannak élő művelői és lesznek folytatói is, mivel a közös emlékezésnek gyógyító hatása van.

Sebestyén Spielmann Mihály város- és helytörténészként bevallotta, hogy az orvostörténet elkötelezettje édesapja révén, akinek sírja az izraelita temetőben van – és tegyük hozzá, hogy a könyv címlapján is látható. Előadásában arról a társadalmi háttérről beszélt, amelyben a XIX. és a XX. század orvosai működtek, azt a szakmát gyakorolva, amely az egyik legrégebbi hivatásnak tekinthető, és „amely áttörte azt a magas korlátot, amely a zsidókat elválasztotta Európában a kereszténytől, a mohamedán világban a muszlimoktól” – olvasható a könyv utószavában. Kapcsolatrendszerük és elérhetőségük miatt a távolban élő zsidó orvosok segítségét már az erdélyi fejedelmek – Bocskai, Bethlen Gábor – is igénybe vették. 1623-ban Bethlen Gábor zsidó orvosának kérésére telepítette le hittársainak egy részét Gyulafehérváron.

A 19. század zsidó orvosainak sora a 18. század utolsó évtizedében kezdődött azzal, hogy Lipót császár 1791-ben megengedte, hogy a zsidók az orvosi egyetemen tanuljanak. 1867-ben született meg az emancipációs törvény, amely lehetővé tette, hogy egyenrangú állampolgároknak tekintsék őket, aminek következményeként a magyarországi orvosi egyetemeken lakossági arányszámukhoz képest többségben voltak. Ezt a liberális korszakot a trianoni döntés szüntette meg, és a zsidó fiatalok a román egyetemeket ostromolták meg. Akik kimaradtak, azok Olaszországba, Franciaországba mentek tanulni, és mivel ott nem praktizálhattak, hazatérésük után magánrendelőt nyitottak. Marosvásárhelyen elsősorban a Szentgyörgyi és a Kossuth utcában működtek ezek a magánrendelők. Bár idővel a marosvásárhelyi kórházak felszívták a zsidó orvosok egy részét, akiknek nem sikerült elhelyezkedniük, azok közül sokan kivándoroltak Palesztinába, majd 1948-tól Izraelbe, ahol szükség volt új emberekre, hasonlóképpen Amerikába is. A későbbiekben a szocializmus sem kedvezett a zsidó orvosoknak, sztálini hatásra elindult a bizalmatlanság velük szemben. Akik magyar kultúrán nőttek fel, és magyarul beszéltek, kettős kisebbségi helyzetbe kerültek, ami fokozott empátia kialakulásához vezetett. A város megbecsült polgáraiként számítani lehetett tudásukra, önfeláldozó segítségükre. Ezért értékeli a könyv szerzőjének munkáját az előadó, aki szerint dr. Kiss Csekme Márta a témával foglalkozó elődök, köztük édesapja, Csekme István nyomában (aki a református temető 1988-as helyzetét vette számba), a zsidó orvosok törékeny emlékének a meghosszabbításához is hozzájárult. Tette ezt Diamantstein György munkáját kiegészítve, aki a marosvásárhelyi zsidó temetők sírjainak dokumentációját tette közzé az interneten.

Beszédének végén Kiss Pált idézte, aki szerint „a temetők a mi tanúink”, temetőbe járni pedig találkozás a régi ismerősökkel, akikből egyre több van a sírkertekben, és az utcán egyre kevesebb, akinek köszönni kellene.

A továbbiakban elhangzott, hogy készül a negyedik kötet is a marosvásárhelyi köztemetők orvossírjairól.

Végül a szerzőé volt a szó, aki elmondta, hogy az ötlet hét évvel ezelőtt Péterffy Árpád nyugalmazott szívsebész professzortól származott, és a sok munka ellenére nehéz volt a református temetőben nyugvó orvosok közül néhányról bővebb információt nyújtani. Ennek kiegészítésére készülnek a megjelenő új kötetekben. Sajnálatát fejezte ki, hogy a munkából a harmadik kötetre mindkét korábbi munkatársa, Péterffy professzor és a két könyv képeit készítő Péterffy Árpád mérnök is kiszállt, ami megnehezítette a munkát. Ezért orvostanhallgatók segítségét vette igénybe, akiknek köszönetet mondott. A magyar kultúra előestéjén azt hangsúlyozta, hogy elődeink példája fontos lehet a következő nemzedékek számára is. Majd elmondta, hogy a 39 orvossír mellett négy orvos neve szerepel, akik tragikus körülmények között haltak meg, ketten a református temetőben nyugszanak, hárman életük egy részét Marosvásárhelyen töltötték, de Kolozsváron fejezték be, negyvenegy marosvásárhelyi zsidó orvos, volt tanár és kolléga pedig a szocializmus évei alatt kivándorolt.

A kötet népszerűségét jelzi, hogy minden példány elfogyott, de kérésre rendelni lehet az újabb kiadásból.

Nyolc állapotfelmérő központ Maros megyében

A kórházak tehermentesítését szeretnék elérni

A megyében nyolc helyszínen zajlik a nem súlyos állapotú koronavírusos páciensek egészségi állapotának a felmérése, erre Marosvásárhelyen a Dózsa György utcai 1-es és 2-es számú fertőzőklinikán, valamint a Gheorghe Marinescu utcai tüdőklinikán, Szászrégenben, Dicsőszentmártonban, Segesváron, Marosludason, valamint a szovátai kórházban van lehetőség járóbeteg-rendszerben. Ez a szolgáltatás helyenként eddig is működött a megyében, most azonban bővült a kapacitás. A cél tehermentesíteni a kórházakat, a sürgősségi betegellátó egységeket, és megelőzni, hogy a betegek egy része túl későn jusson hozzá a megfelelő kezeléshez.

Menyhárt Borbála

Megjelent a Hivatalos Közlönyben a koronavírus-fertőzés diagnosztizálását és kezelését lépésről lépésre szabályozó rendelet. Az eljárásrend fontos része, hogy ezentúl járóbeteg-rendszerben működő központokban mérik fel az enyhe tüneteket mutató koronavírus-fertőzöttek állapotát, és az otthoni kezeléshez szükséges gyógyszereket is felírják – adta hírül szombaton a Maszol. Ezekben a központokban bárki küldőpapír nélkül ellátásban részesül, ha pozitív lett a koronavírustesztje, és az egészségügyi hatóságok országos nyilvántartásába is bekerült az eredménye, függetlenül attól, hogy rendelkezik-e egészségügyi biztosítással vagy sem. Ezeknek az egészségügyi szolgáltatásoknak a költségeit az országos egészségbiztosító pénztár fedezi. A kivizsgálás és kezelés egynapos kórházi beutalásnak felel meg, és azokban az esetekben alkalmazzák, amelyek nem igényelnek kórházi beutalást, illetve lehetőség van rá, hogy az otthoni elszigetelésben maradó fertőzöttek is hozzájussanak az eddig kizárólag kórházakban használt antivirális gyógyszerekhez. Az egészségügyi minisztérium ezzel az intézkedéssel azt szeretné elkerülni, hogy a kórházak betegfelvételi osztályain ismét olyan torlódás alakuljon ki, mint a járvány tavaly őszi negyedik hulláma idején. A tárca egyébként interaktív térképet is ígért az országos viszonylatban betervezett mintegy 230 Covid állapotfelmérő központ elérhetőségéről, ezt azonban a hétvégéig még nem tették közzé.

Fontos, hogy időben megkapja a kezelést, akinek szüksége van rá

Érdeklődésünkre, hogy mi a helyzet ezen a téren Maros megyében, *dr. Ferencz Loránd*, a megyei közegészségügyi igazgatóság igazgatóhelyettese elmondta, Maros megyében nyolc állapotfelmérő központban fogadják a koronavírusos pácienseket, ebből három Marosvásárhelyen van, a két fertőzőklinikán, valamint a tüdőklinikán, ugyanakkor Szászrégenben, Segesváron, Dicsőszentmártonban, Marosludason, valamint Szovátán, a városi kórházakban.

A családorvosok irányítják a betegeket ezekbe a központokba, ahol felmérik az állapotukat, laborvizsgálatot, illetve imagisztikai vizsgálatokat végeznek el, és az eredmények függvényében szakorvosok felírják számukra a megfelelő kezelést. A központokban nyújtott szolgáltatásokban azok a pozitív koronavírusteszt-eredménnyel rendelkező személyek részesülnek, akiknek az állapota nem súlyos, nem szorulnak oxigénpótlásra. A súlyos állapotú páciensek továbbra is a 112-es sürgősségi hívószámon kérhetnek segítséget. Az egészségi állapot felméréséhez küldőpapír nem, viszont előjegyzés szükséges, de nem a fertőzött személy, hanem a családorvos kell programálja, ha úgy ítéli meg, hogy az adott páciens állapota ezt indokolttá teszi – mutatott rá az igazgatóhelyettes.

Fotó: Nagy Tibor

A központokba a fertőzött páciensek maguk is elmehetnek, saját autóval, betartva a biztonsági előírásokat; akinek erre nincsen lehetősége, az igényelheti a mentőszolgálat segítségét, hogy eljusson a legközelebbi központba.

Dr. Ferencz Loránd hangsúlyozta, az állapotfelmérő központok célja a kórházak, a sürgősségi betegellátó egységek tehermentesítése, illetve, hogy azok a páciensek, akiknek pozitív lesz a teszteredményük, de nem szorulnak kórházi ellátásra, viszont szükségük van kezelésre, időben hozzájussanak, hiszen köztudott, hogy nem mindegy, mikor jut valaki antivirális kezeléshez. Olyan gyógyszerekről van szó, amelyeket a betegség kezdeti szakaszában kell elkezdeni szedni, hogy hatékonyak legyenek, és megelőzhető legyen a betegség súlyosbodása.

Bővült a kapacitás

A Maros Megyei Klinikai Kórházban eddig is működött állapotfelmérő központ, azonban az új központi rendelkezések nyomán adminisztratív szempontból történt változás, illetve növelték a kapacitást – közölte lapunk megkeresésére *Gáll Boglárka* sajtószóvivő. Mint mondta, eddig a marosvásárhelyi 1-es fertőzőklinikán volt lehetőség járóbeteg-rendszerben a fertőzött páciensek állapotának felmérésére. Most növelték a kapacitást, az 1-es mellett a 2-es számú fertőzőn, illetve a tüdőklinikán is fogadják a betegeket.

A Maros Megyei Közegészségügyi Igazgatóság honlapján fellelhető adatok szerint január 14-én 15 százalékban voltak elfoglalva a koronavírusos páciensek számára fenntartott ágyak a megyebeli egészségügyi intézményekben.

Ember és állat harmóniája

Hasnyálmirigy-gyulladás házi kedvenceknél

Az ünnepi időszakban és azt követően a csokoládémérgezés mellett a nagy mennyiségű zsíros étel is veszélyeztetheti a házi kedvencek egészségét, életét. Az elmúlt héten két olyan esetben is sürgősségi állatorvosi beavatkozásra volt szükség, amikor hasnyálmirigy-gyulladást állapítottak meg.

Szer Pálosy Piroska

– Kis testűeknél vagy nagyobb testű állatoknál gyakoribb a hasnyálmirigy-gyulladás előfordulása? Milyen jelekből következtethet a gazdi a veszélyre, és megelőzhető-e a betegség? – kérdeztük *dr. Pálosi Csabát*, a marosvásárhelyi Noé Bárkája kisállatklinika vezetőjét.

– Nagy és kis termetű kutyák, macskák egyaránt megbetegedhetnek hasnyálmirigy-gyulladásban, ugyanakkor a kisebbek a testtömegük és az elfogyasztott zsírosabb ételmennyiség függvényében egyértelműen veszélyeztetettebbek. Bármely korban, nemtől, fajtától függetlenül előfordulhat. Az akut hasnyálmirigy-gyulladásban szenvedő kutyáknál a has felfúvódása, hasi fájdalmak, étvágytalanság, hányás, hasmenés, depresszió, dehidratáció, görnyedt testtartás, láz jelentkezik. A heveny hasnyálmirigy-gyulladást több tényező együttes hatása válthatja ki. Ilyen lehet az elhízás, a sok zsírt tartalmazó eleség vagy csont fogyasztása, az epeutak betegségei, a fertőző betegségek, a reflux, a hasi trauma stb. Ezért is figyelni kell arra, hogy ha az állatnak alkalmanként ételmaradékkal szeretne kedveskedni a gazdi, az semmiképp se legyen nagyon zsíros vagy épp romlott. A zsíros koszton tartott kutyáknál, ha még a karácsonyi vagy más ünnepi vacsorákból is lakmároztak, nagy az esélye az akut hasnyálmirigy-gyulladás előfordulásának.

Fotó: Antalfi Imola

– A hasnyálmirigy-gyulladás kutyánál és macskánál egyaránt előfordulhat. Van-e hasonlóság a tünetek között?

– Kutyánál a hirtelen fellépő intenzív hányás, hasi fájdalom, étvágytalanság, gyengeség, esetenként enyhébb hasmenés a legfőbb árulkodó jel. Macskánál a hullámzó bágyadtság, étvágytalanság, láz, esetenként hasi fájdalom. A kutyáknál a tünetek utalhatnak a betegségre, ugyanúgy a macskáknál is többnyire a bágyadtság és étvágytalanság a jellemző, de sok esetben nehéz felállítani a pontos diagnózist.

– Mégis miként állítható fel a biztos diagnózis?

– Mivel a hasnyálmirigy-gyulladás diagnózisa nem egyszerű, a tüneteket mutató állatoknál alapos vérvizsgálat javasolt. Egyébként csak akkor megbízható a diagnózis, ha specifikus lipázt is mérünk. Ez speciális vérteszt, amely révén megbízható diagnózis állítható fel, mivel hányás, hasmenés, kiszáradás, hasi akut fájdalom nagyon sok mindentől fennállhat. Amennyiben a hasi ultrahangvizsgálattal is látható a hasnyálmirigy megnagyobbodása, szerkezeti elváltozása, a diagnózis biztosnak vehető. Ugyanakkor ha nem látható az ultrahangon eltérés, az még nem zárja ki a hasnyálmirigy-gyulladás lehetőségét.

– Mi a különbség a heveny és az idült hasnyálmirigy-gyulladás között?

– A heveny hasnyálmirigy-gyulladás egyik percről a másikra kialakulhat. A kutya nem eszik, folyamatosan hányik, magas láza, hasmenése lesz, néhány óra alatt járásképtelenné, közömbössé válik, ha egyáltalán még képes járni, a fájdalomtól a hátát felpúposítja, mintha folyamatosan székelni akarna. Az enyhe megbetegedés sokszor különösebb tünetek nélkül zajlik le, és spontán gyógyul, a súlyos megbetegedés ellenben az állat halálát is okozhatja. A heveny gyulladás az életet veszélyeztető állapot, azonnali orvosi kezelésre, állatkórházi felvételre van szükség.

A krónikus hasnyálmirigy-gyulladás az akut gyulladás maradványaként jelentkezhet. Tünetei hasonlóak az akutéhoz, de jóval enyhébbek. Az idült hasnyálmirigy-gyulladás esetén a mirigyállomány 80-85%-a elpusztul. Ebben az esetben tápanyagemésztési és -felszívódási zavar áll elő. Nagy mennyiségű, világossárga, gyakran kenőcsös, agyagszerű bélsár, étvágytalanság, gyakori szellentés, időnként hányás, hasmenés áll fenn. A kutya a fájdalom miatt nem viseli, ha megnyomják a hasát. A gyulladás folyamatosan rombolja a hasnyálmirigy szövetét, esetenként cukorbetegség alakulhat ki. Gyakori, hogy a krónikus betegség akár egy egyszeri nagyobb étkezéstől is az életet veszélyeztető akuttá válik. Szigorúan zsírszegény diéta szükséges, májvédő gyógyszerek, B-komplex-vitamin adható, a cukortartalmú étel kerülendő, egyébként egészséges kutyák esetében is, a kolbász, avas szalonnavég, zsíros szaft pedig végképp kerülendő.

– Gyógyítható-e a házi kedvencek hasnyálmirigy-gyulladásos megbetegedése?

– A kezelést annak függvényében kell alkalmazni, hogy mennyire súlyos az állat állapota. Elsődleges cél csökkenteni a gyulladást, és a kutya enzimtermelését a normális szintre állítani. Mérsékelni kell a hányásos tüneteket, ezért a kutyának 24 órán át nem szabad enni vagy vizet inni, de még a gyógyszert sem lehet szájon keresztül adni. Az állatorvos tanácsait megfogadva azután sok folyadékot kell itatni az állattal, mivel a hasnyálmirigy-gyulladásos kutyák körében gyakori a kiszáradás. A kezelésben a legfontosabb a négy-öt napon át tartó infúzióterápia és a fájdalomcsillapítás (még a fájdalmat nem mutató macskáknál is), majd ezt követi az alacsony zsírtartalmú, diétás táplálás. Amennyiben a betegséget időben diagnosztizáljuk, a beteg állatok általában egy hét alatt tünetmentessé válnak és meggyógyulnak, előrehaladott esetben azonban súlyos és akár életveszélyes állapot alakulhat ki. Ha megjelennek a szövődmények, előfordulhat, hogy a leggondosabb kezelés ellenére sem lehet a beteg állatot életben tartani. Javulás esetén lassan és fokozatosan kell visszatérni a szájon át való táplálásra, szigorúan zsírszegény, de magas szénhidrát-tartalmú diétával. Az ételt sokszor, kis adagokban kell adni. A hasnyálmirigy-gyulladáson átesett kutyáknak életük során diétás étrendet kell biztosítani – hangsúlyozta a szakember.

Az asztrológus gondolatai

Mottó: „A fény mindig utat mutat annak, ki a mélyben kutat.”

Kedves Olvasók!

Idén január 20-ától február 18-ig tartózkodik a Nap a Vízöntő jegyében. A középső téli hónapra azt a szerepet osztották, hogy stabilizálja a hideget. Ez egyik oldalon öröm a téli sportok kedvelőinek, a másik oldalon szomorúság azoknak, akik fázósak vagy megdermednek, amikor kézhez kapják a megemelkedett fűtésszámlát. A különféle válságok végigkísérik életünket, aztán valahogy mindig túléljük őket. Bizonyos rossz döntések, melyeket nem véletlenül hoznak meg, társadalmi feszültséghez, majd robbanáshoz vezetnek, zűrzavart, káosz teremtenek, szélsőséges, ösztönös, állatias cselekedeteket indukálnak, feltámad a rombolási kedv, a rend, rendszer szétverése. Aztán a romboló erők felszámolódnak, mert a forradalom felfalja a gyerekeit, és újraépül egy valamennyire élhető rendszer. A mindenkori vezetők ígéreteket tesznek, többnyire olyanokat, amelyekről ők is tudják, hogy betarthatatlanok. A világ lakosságának nagy része beteg. Fertőzött. Fizikai, lelki vagy intellektuális szinten. Olyan ideológiák és irracionális eszmék terjengenek, melyek szemmel láthatóan normalitásellenesek, és ezáltal életellenesek. Az ember ösztönös célja a boldogságkeresés, de ehelyett többnyire azon munkálkodik, hogy miként lehet boldogtalan. Semmi nem elég jó, semmi nem elég szép. Képtelenek vagyunk örülni annak, amink van. Irigyeljük azt, akinek több van. Feltételezzük, hogy jobban éreznénk magunkat, ha nekünk is legalább annyink lenne, vagy még annál is több. Az elégedetlen és az irigy ember sohasem lehet boldog. Mert ez a két sorsrontó démon gúzsba köti, és sóvárgása nem engedi be azt, amitől igazából boldog lehet.

A Vízöntő a forradalom gyermeke. Meg szeretné váltani a világot, jobbá tenné a társadalmat, felemelné az emberiséget. Ő az a tudós, aki szeretné megtalálni az örök élet elixírjét. Ő az űrhajós, akinek, bármilyen messze is jut el a végtelen kozmoszban, végső soron vissza kell térnie a földre. A jobbítás érdekében hajlamos lerombolni a tradíciót és azokat az értékeket, melyek nélkül most ő sem létezhetne. Ő az, aki létrehozza a mesterséges intelligenciát, mely bármely pillanatban öntudatra ébredhet, és akkor bekövetkezhet a teljes pusztulás.

Az emberiség magáévá tette a határtalanságtudatot. Aki elszánt, beutazhatja az egész világot. És akinek ez sikerül, rájön a nagy igazságra, hogy semmi sem múlik ezen. A boldogsága biztos nem. Attól, hogy a közösségi médiában megmutatja, hogy merre járt, nem lesz sem boldogabb, sem híresebb. Azt viszont elérheti, hogy több irigye és rosszakarója legyen. Szellemi értelemben a megoldás a kevesebb „én” és a több „te” lenne. Majd a kevesebb „mi” és több „ti”. Ha mindenki többet adna másnak, mint magának, akkor egy idő után bezárulna a kör, és mi is abban részesülnénk, amit valaha többnek gondoltunk. Persze a tudatunkat át kellene kapcsolni egy más szintre. Az analógiás gondolkodás ebben segíthet. Meglátni a problémát jelentő szimbólumot, vagyis a lényeget. Itt van például ez a remélhetőleg náthává szelídülő koronavírus. Uránuszi és Nap-szimbólum. Sikeresen és gyorsan, határokat semmibe véve világhódító járványként eluralta az egész világot. Persze voltak, vannak segítői. Gondolok itt a „csinálókra” és a „fenntartókra”. A médiára, a kormányokra, az egészségügy szakértőire, a vakcinagyártó multicégekre. Az okosnak tűnő okoskodókra. A vírustagadókra és oltásellenesekre. A vírusrettegőkre és oltakozáspártiakra. Amíg a két póluson állók egymással harcolnak, addig a válságokozók és -fenntartók eszméletlen gazdasági növekedést érnek el. A virtuális világ urai, a nagy techcégek bevételei kozmikus sebességgel nőnek. De a gyógyszercégeket, fertőtlenítőket, maszkokat és egyéb védőfelszerelést gyártókat sem kell féltenünk. Jó évet zártak az internetes kereskedők, az internetszolgáltatók és telefoncégek, a szállítócégek és még sorolhatnám. A vendéglátóipar, a turizmus, az utazási irodák, a rendezvényszervezők, az előadóművészek pedig megsínylették a válságot. De benne vagyunk a világtörténelem legnagyobb energiaválságában is, aminek természetesen az átlagpolgár és az elszegényedett réteg issza meg a levét. És mivel a baj nem jár egyedül, az európai őshonos népeket egy csinált migrációs válság fenyegeti és az identitásháború is itt kopogtat a határainkon. Külső és belső ellenség támadja a normalitás Európáját, és nekünk, magyaroknak újra bizonyítanunk kell, és példát kell mutatnunk a világnak Isten segedelmével.

Vigyázzanak magukra és egymásra!

Véleményüket, gondolataikat megírhatják az asztros@yahoo.com címre.

Tóth Sándor

A klímaváltozás és a koraszülések

Új kutatások szerint a terhesség alatt átélt hőség és a légszennyezettség koraszüléshez vezethet és életre szóló egészségkárosodást okozhat a születendő kisbabáknál.

A tudósok megállapították, hogy a globális felemelegedés miatt gyakoribb hőség összefügg a csecsemők gyors súlygyarapodásával, ami növeli az elhízás kockázatát a későbbi életben. A magasabb hőmérséklet összefüggésbe hozható a koraszüléssel is – számolt be róla a The Guardian.

Más tanulmányok szerint az erdőtüzek füstje miatt az érintetteknél megduplázódott a súlyos születési rendellenességek kockázata, míg a fosszilis tüzelőanyagok égetéséből származó légszennyezéssel még alacsony szinten is összefüggésbe hozható a csökkent termékenység.

A Paediatric and Perinatal Epidemiology című folyóirat különszámában megjelent hat tanulmányban az Egyesült Államoktól Dánián és Izraelen át Ausztráliáig végzett kutatásokról adtak hírt.

A különszámot Gregory Wellenius, a Bostoni Egyetem közegészségügyi karának tudósa szerkesztette egyetemi kollégájával, Amelia Wesselinkkel.

A hőség és az élet első évének gyors súlygyarapodása közötti kapcsolatot izraeli tudósok találták meg. Mintegy 200 ezer szülést elemeztek, és megállapították, hogy azoknál a kisbabáknál, akik éjszaka nagy melegnek voltak kitéve, öt százalékkal nagyobb lett a gyors súlygyarapodás kockázata.

A gyerekek 18 százaléka túlsúlyos vagy elhízott világszerte. A csecsemők gyors súlygyarapodásának egyik lehetséges oka, hogy magasabb környezeti hőmérséklet esetén a szervezet kevesebb zsírt éget el a testhőmérséklet fenntartásához.

Egy kaliforniai tanulmány az erdőtüzek káros hatásait állapította meg a terhességekkel kapcsolatban. Mint írták: ha az anya a fogantatás előtti hónapban erdőtüzeknek volt kitéve, akkor megduplázódott a hasfalhiányos születési rendellenesség kockázata.

A kutatók kétmillió szülés adatait elemezték, amelyek 40 százalékában az anya egy erdőtűz és az abból eredő légszennyezés 20 kilométeres körzetében élt. Kiderült, hogy a terhesség első harmadában az erdőtüzek közelében élő anyáknál 28 százalékkal nőtt a születési rendellenesség kockázata.

Dán és kínai tanulmányok azt állapították meg, hogy a fosszilis tüzelőanyagok égetése miatt keletkező légszennyezés, valamint általában a szennyezett levegő jelentősen növeli a terméketlenség kockázatát. (*MTI*)

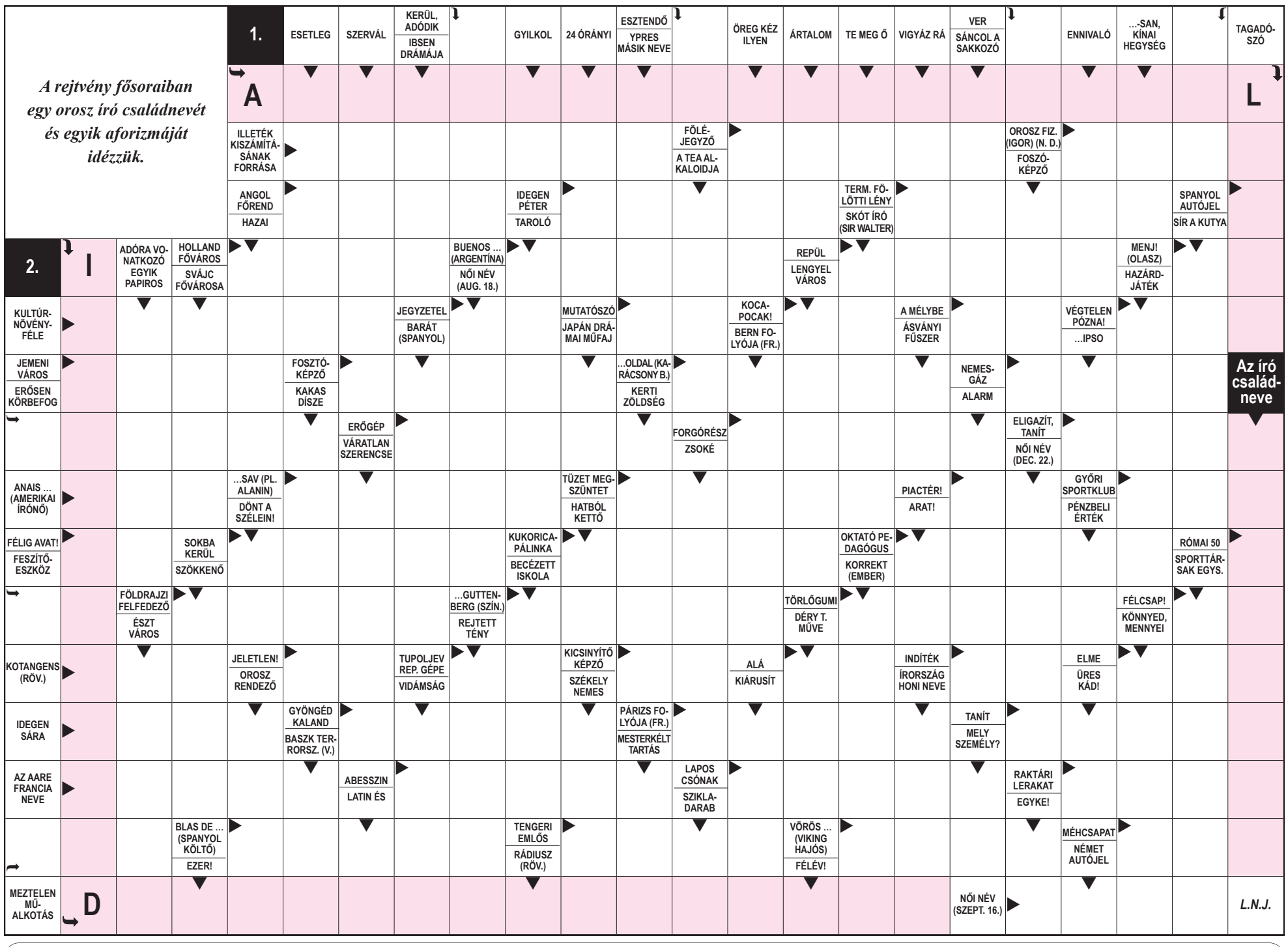

Január 13-i rejtvényünk megfejtése: ***Az idő olyan lét, amely van, amikor nincs, és nincs, amikor van.***

Kikapott Izlandtól és kiesett a magyar válogatott az Európa-bajnokságon

A magyar kézilabda-válogatott nem jutott tovább a részben hazai rendezésű Európa-bajnokság csoportköréből, miután 31-30-ra kikapott Izlandtól a harmadik, utolsó fordulóban, kedden a budapesti MVM Dome-ban.

A magyarok csütörtökön 31-28-as vereséget szenvedtek Hollandiától, vasárnap 31-30-ra legyőzték Portugáliát, ezúttal pedig legalább kétgólos sikerre lett volna szükségük a biztos továbbjutáshoz, de matematikai esélyük egygólos győzelem, illetve döntetlen esetén is lett volna. A középdöntőbe a kvartett első két helyezettje került.

A tét nagyságát átérezve mindkét csapat jól kezdte a meccset, ezúttal a magyarok sem rontották el az elejét, és a hetedik percben vezetést szereztek (4-3). Védekezésben mindent megtettek a hazaiak, ám a türelmesen támadó ellenfél végül szinte mindig helyzetbe tudott kerülni, amit ki is használt. A magyar támadások során ezúttal sem kaptak labdát a szélsők, ami megnehezítette a belső posztokon szereplők dolgát, az izlandi védők feladatát viszont némileg megkönnyítette.

Szita Zoltán (b), Petar Topic (j2) és Sipos Adrián (j), a magyar, valamint Ómar Ingi Magnusson (b2), az izlandi válogatott játékosa
Fotó: MTI/Kovács Tamás

Az északi szigetország csapata visszavette a vezetést, de Bánhidi góljaival tartották magukat az előző Európa-bajnokságon kilencedik, a tavalyi világbajnokságon ötödik, az Eurokupában pedig aranyérmes magyarok. Az első negyedórát követően érkeztek a cserejátékosok, Székely Márton ismét egy bravúros védéssel mutatkozott be. A magyar válogatott az átlövésekben és a beálló megjátszásában, az ellenfél gyors lábú játékosaiban bízva leginkább betörésekre építette támadásait.

A szünetben döntetlen volt az állás (17-17), majd a 35. percben Lékai Máté 6-5 után visszaszerezte a vezetést csapatának. A folytatásban az izlandiak emberelőnyben ismét fordítottak, majd egy 3-0-s sorozat végén újra a házigazdáknál vezettek (26-25). Egyre jobban védekeztek a magyarok, Mikler Roland egy hétméteres erejéig visszaállt és védeni tudott, ám mindezt támadásban nem sikerült kihasználni.

Az utolsó tíz percen belül Izland megint fordított, és már látszott, hogy a kétgólos magyar siker nem jön össze. Az 54. percben harmadik kiállítása miatt Sipos Adrián piros lapot kapott, két perccel a vége előtt Máthé Dominik büntetőt rontott, Bóka Bendegúz gólját nem adták meg, mert a vonalra lépett, Lékai Máté kísérletét pedig a kapus hárította. Eközben Mikler két lövést kivédett, de ez nem volt elég a vereség elkerüléséhez.

A két csapat 43. alkalommal találkozott egymással, 24 magyar győzelem és három döntetlen mellett ez volt a 16. izlandi siker.

Mestermérleg

Gulyás István szövetségi kapitány: „Izland nagyon jó csapat, a hiba pedig benne van a játékban, ma azonban több volt a kelleténél. Védekezésben sokat rontottunk, nem zártunk össze időben, nem azt csináltuk, amit megbeszéltünk, ez pedig elbizonytalanította a srácokat. Az első félidőben a támadójáték rendben volt, de a védekezéssel nem voltunk elégedettek, mert az ellenfél egy-egy elleni előnyszerzéseit nagyon nehezen kezelték. A második felvonásban nem tudtuk számunkra kedvezően átfordítani az eredményt, nagyon rossz pillanatokban hibáztunk, pedig megvoltak a lehetőségeink, de nagyon sok gólt kaptunk, köztük könnyű találatokat. Játékosaink közül többen sérüléssel vállalták a meccset, és ezúttal élvezték is a játékot, mindannyian küzdöttek.

Nagyon sajnáljuk, hogy ezzel együtt kiestünk a hazai rendezésű tornán, és nagyon reméljük, hogy a csapat még sok szép élményt szerez a szurkolóknak. Ezzel együtt nincs szégyenkezni valónk. Tudtuk, hogy nagyon kiegyenlített a csoportunk, apróságokon múlt a jobb szereplésünk, egyik játékosunkra sem haragudhatunk. Együtt értük el a jó eredményeket, és együtt vagyunk most keserűbbek. Azt a célkitűzésünket viszont teljesítettük, hogy átalakítottuk és megfiatalítottuk a keretet, így elégedettek lehetünk az elmúlt két és fél évvel.”

Jegyzőkönyv

Kézilabda-Európa-bajnokság, B csoport, 3. (utolsó) forduló: Izland – Magyarország 31-30 (17-17)
Budapest, MVM Dome, vezette: Marin, Garcia Serradilla (spanyolok).
Lövések/gólok: 44/31, illetve 49/30.
Gólok hétméteresből: 8/6, illetve 2/1.
Kiállítások: 12, illetve 12 perc.
Magyarország: Mikler – Rodríguez 4 gól, Máthé 4, Lékai 3, Bánhidi 6, Szita 5, Bóka 2, cserék: Sipos, Bodó 3, Topic 2, Hanusz, Székely, Ancsin 1, Ligetvári.
Izland: Gústavsson – Gudjónsson 5 gól, Magnússon 8, Jonsson 1, Y. Gíslason 1, Pálmarsson 2, Elisson 9, cserék: G. Kristjánsson 4, O. Gudmundsson, Vidarsson 1, V. Kristjánsson, Arnarsson.

Ilyen még nem volt: csak a 15. hely lett meg

A magyar válogatott játékosai, miután 31-30-ra kikaptak Izlandtól
Fotó: MTI/Kovács Tamás

A magyar válogatott a 15. helyen zárta a magyar-szlovák közös rendezésű kézilabda Európa-bajnokságot.

A hat csoport első két-két helyezettje a 12-es középdöntőbe jutott, a harmadikok közül pedig Szerbia és Csehország is a társházigazda előtt végzett. Ezzel a magyar együttes története legrosszabb pozíciójában zárt. Az eddigi legrosszabb szereplés a 2010-es és a 2018-as 14. helyezés volt. A kontinenstorna mezőnye 1994 és 2000 között 12, 2002 és 2018 között 16 csapatból állt, 2020 óta pedig 24 válogatott alkotja.

A csoportriválisok közül kedden este a holland válogatott harcolta ki a középdöntőbe jutást, miután szoros végjáték után egy góllal felülmúlta a portugál csapatot. A vesztes együttesben a Pick Szeged irányítója, Miguel Martins négyszer volt eredményes.

A magyar válogatottat csütörtökön 31-28-ra legyőző hollandok nem visznek pontot a középdöntőbe.

A pozsonyi D csoportban a tét nélküli zárómérkőzésen fehérorosz siker született Ausztria ellen.

Eredményjelző

Kézilabda-Európa-bajnokság, csoportkör, 3. (utolsó) forduló:
* *B csoport:* Hollandia – Portugália 32-31, Izland – Magyarország 31-30. A végeredmény: 1. Izland 6 pont, 2. Hollandia 4, 3. Magyarország 2, 4. Portugália 0.
* *D csoport:* Fehéroroszország – Ausztria 29-26, Németország – Lengyelország 30-23. A végeredmény: 1. Németország 6 pont, 2. Lengyelország 4, 3. Fehéroroszország 2, 4. Ausztria 0.

A középdöntő-csoportok állása

* *I. csoport (Budapest):* 1. Dánia 2 pont (30-21), 2. Franciaország 2 (27-22), 3. Izland 2 (29-28), 4. Hollandia 0 (28-29), 5. Horvátország 0 (22-27), 6. Montenegró 0 (21-30).
* *II. csoport (Pozsony):* 1. Németország 2 pont (30-23), 2. Spanyolország 2 (32-28), 3. Orosz csapat 2 (23-22), 4. Norvégia 0 (22-23), 5. Svédország 0 (28-32), 6. Lengyelország 0 (23-30).

Tovább menetel Kolozsvár, meglepetés Csíkszeredán

A kosárlabda Nemzeti Liga a 15. forduló mérkőzéseivel folytatódott. A járvány azonban alaposan beleszólt ismét a programba, mert két találkozót is el kellett halasztani a fertőzések miatt, így szép lassan se szeri, se száma az elnapolt összecsapásoknak, amelyek alaposan felforgatták a bajnokság programját.

Láthatóan nem foglalkozik ezekkel a gondokkal a Kolozsvári U-BT, amely folytatta veretlenségi sorozatát. Vaskos meglepetést okozott ellenben a Csíkszereda, amely legyőzte a tabella első felében tanyázó Temesvárt. Ezzel a sikerrel a székelyföldi gárda megszerezte a harmadik győzelmét, de nem tudott elmozdulni az utolsó helyről, mert riválisa, Galac is nyert.

Eredményjelző

Kosárlabda Nemzeti Liga, 14. forduló: Nagyszebeni CSU – Foksányi CSM 87:80, Galaci CSM – CFC Argeș Pitești 81:85; 15. forduló: Konstancai Athletic Neptun – Kolozsvári U-BT 65:79, Csíkszeredai VSKC – Temesvári SCM OMHA 72:63, CFC Argeș Pitești – Bukaresti Rapid 102:62, Foksányi CSM – Galaci CSM 66:74, Bukaresti Steaua – Zsilvásárhelyi CSM 86:78.

Európai focikörkép

* *Angol Premier Liga, 22. forduló:* Liverpool – Brentford 3-0, Manchester City – Chelsea 1-0, Brighton & Hove Albion – Crystal Palace 1-1, Norwich – Everton 2-1, West Ham United – Leeds United 2-3, Aston Villa – Manchester United 2-2, Wolverhampton – Southampton 3-1, Newcastle United – Watford 1-1. Az élcsoport: 1. Manchester City 56 pont/22 mérkőzés, 2. Liverpool 45/21, 3. Chelsea 43/22.

* *Spanyol La Liga, 21. forduló:* Betis – Alavés 4-0, Cádiz – Espanyol 2-2, Elche – Villarreal 1-0. Az élcsoport: 1. Real Madrid 49 pont/21 mérkőzés, 2. Sevilla 44/20, 3. Betis 37/21.

* *Olasz Serie A, 22. forduló:* Fiorentina – Genoa 6-0, AC Milan – Spezia 1-2, AS Roma – Cagliari 1-0, Atalanta – Inter 0-0, Bologna – Napoli 0-2, Venezia – Empoli 1-1, Juventus – Udinese 2-0, Sampdoria – Torino 1-2, Sassuolo – Hellas Verona 2-4, Salernitana – Lazio 0-3. Az élcsoport: 1. Inter 50 pont/21 mérkőzés, 2. AC Milan 48/22, 3. Napoli 46/22.

* *Német Bundesliga, 19. forduló:* 1. FC Köln – Bayern München 0-4, VfB Stuttgart – RB Lipcse 0-2, Augsburg – Eintracht Frankfurt 1-1, Mönchengladbach – Bayer Leverkusen 1-2, Borussia Dortmund – Freiburg 5-1, Union Berlin – Hoffenheim 2-1, Wolfsburg – Hertha BSC 0-0, Mainz – Bochum 1-0, Arminia Bielefeld – Greuther Fürth 2-2. Az élcsoport: 1. Bayern München 46 pont, 2. Borussia Dortmund 30, 3. Bayer Leverkusen 32.

* *Francia Ligue 1, 21. forduló:* AS Monaco – Clermont 4-0, St. Etienne – Lens 1-2, Troyes – Lyon 0-1, Lorient – Angers 0-0, Nice – Nantes 2-1, Olympique Marseille – Lille 1-1, Paris St. Germain – Brest 2-0, Strasbourg – Montpellier HSC 3-1, Reims – Metz 0-1, Stade Rennes – Bordeaux 6-0. Az élcsoport: 1. Paris St. Germain 50 pont/21 mérkőzés, 2. Nice 39/21, 3. Olympique Marseille 37/20.

Sokba kerülhet a külföldi mobiltelefon-használat

Internet ki, offline térképek, és inkább hozzá se nyúljunk az okoseszközünkhöz

Az Európai Unióban mostanra már majdnem ugyanúgy telefonálhatunk vagy internetezhetünk az okostelefonunkon, mintha itthon lennénk. Azonban, ha nem uniós országban vagyunk, csak akkor használjuk a telefonunkat, amikor valóban kell, mert óriási többletköltségekre kell számítani.

Nagy Bodó Szilárd

Molnár Tibor Zsolt — Fotó: Nagy Tibor

Ha a telefonáláshoz feltöltőkártyát, vagyis prepayt használunk, nem kell tartanunk a többletköltségtől. Amennyiben viszont bérletesek vagyunk, és a telefonunk térképszolgáltatását akarjuk használni, inkább előre töltsük le a térképet, mert másképp a nyaralás értékét még egyszer kifizetjük a szolgáltatónak.

Így járt Molnár Tibor Zsolt is, aki 900 eurós többletköltséggel tért haza, pedig nem is használta sokat a telefont. Szerbián akart keresztüljönni, és bekapcsolta a GPS-t. Az ország feléig sem jutott el, amikor elérte ezt az óriási összeget. Megkértük, hogy ossza meg tapasztalatait.

– Hogyan jött össze ez az óriási többletköltség?

– Elmentünk kirándulni, és Szerbiában bekapcsoltam az internetet, mert azelőtt elfelejtettünk offline – internet nélkül működő – térképet letölteni. Ahogy átléptük a határt, meg is kaptuk az első sms-t, hogy 50 euró a többletköltség. Az sms-ben megkérdezték, hogy igényeljük-e továbbra is, ha pedig igen, akkor küldjünk egy sms-t a „Da” szóval, és akkor megy tovább az internet. Kénytelenek voltunk elküldeni, mert térképünk nem volt. Folyamatosan kaptuk az értesítéseket, hogy még 50 euró, még 50 euró és így tovább. Amikor elértük a 300 eurót, felhívtuk az ügyfélszolgálatot, hogy állítsa le az internet-hozzáférést. Bár mi kikapcsoltuk a telefonon a mobilinternetet, azután jöttek az sms-ek, hogy újabb 50 euró többletköltségünk van. Mire nagy nehezen felvették a telefont az ügyfélszolgálatnál, és azonosítottuk magunkat, már 800 euró volt a többletköltség. Mire hazaértünk, 900 euró fölé emelkedett.

– Ezt egyszerre kellett kifizetni?

– Szerencsére nem. Mikor hazajöttünk, az volt az első dolgunk, hogy felhívtuk őket, hogy hogyan lehetne az összeget felosztani. A szerződés cégre szólt, ennyi pénzt nem tudtam volna kivenni. Akkor azt az ajánlatot kaptuk, hogy négy részletben fizessük ki.

– Ha jól értettem, itt még nincs vége a történetnek…

– Az első részletet kifizettük, és amikor érkezett a másodikra a számla, valami késedelem volt, viszont akkor mindenféle felszólítás nélkül levágták a szolgáltatást. Így már nem volt megoldás, hogy kifizetjük a második részletet, kénytelenek voltunk az adósságot mind megadni. Ha ez nem lett volna elég, ráadásul még meg is büntettek körülbelül 600 lejjel, mert késtünk. Miután mindent kifizettünk, visszakapcsolták a szolgáltatást.

– Ezután következett, hogy ott akarták hagyni a szolgáltatót, de ez sem ment zökkenőmentesen…

– Volt két szám, amelyet még októberben le tudtunk volna mondani. Bementünk a szolgáltatóhoz, elmondtuk a kérésünket, erre közölték, hogy valaki fel fog hívni. Ez meg is történt, de az illető személy nem tudta elintézni a kérésünket. Azt mondta, hogy az ügyet át kell adja az egyik kollégájának, aki napokon belül fog telefonálni. Ez nem történt meg, ezért visszatértünk az első ügyintézőhöz. November 9-én felhívott az az illető, aki a cégekkel foglalkozik, és akinél lehetőség nyílt arra, hogy lemondjuk a két számot. Ő azt mondta, ezt meg lehet tenni, de írásban kérvényt kell benyújtani. Meglepett, hogy még most is kötelező az írott dokumentum. De eleget tettünk a kérésnek, november 10-én elküldtük a kérést lepecsételve e-mailben. December 13-án, vagyis több mint egy hónappal később még mindig nem történt semmi. Ekkor bementem az egyik üzletükbe, és azt mondtam, addig nem vagyok hajlandó elmenni, ameddig nem orvosolják a problémámat. Az ügyfélszolgálatnál levő személy nagyon készséges volt, rögtön utána is nézett az ügynek, elmondása szerint november 10-én regisztrálták a kérést, mégsem jött semmi válasz. Bár az illető a fizikai személyekkel foglalkozik, megpróbált segíteni, online kapcsolatba lépett az egyik kollégájával, és ezt követően megszólalt a telefonom. Aki felhívott, azt állította, hogy nem kapta meg az e-mailt, amit a kollégája nem támasztott alá, mivel nála úgy jelent meg, hogy az a kéréssel megérkezett. Akkor megkértem őket, hogy azonnal zárják le a bérleteket. Már a jogi lépéseket tervezgettem. Miután letettük a telefont, szinte azonnal érkeztek az üzenetek, hogy a bérletek le vannak mondva, elfogadták a kérést. De csak december 13-tól, tehát nem november 10-től, amikor a kérvényt benyújtottuk. Végül majdnem fél évvel az első probléma után sikerült teljesen lezárni az ügyet. Azonban még karácsony előtt is felhívott az a személy, akivel először beszéltem, mert fogalma sem volt, hogy lezárult az ügy. Mondtam neki, hogy az a személy, aki az ügyemmel foglalkozott, valamilyen büntetést érdemelne. Akkor és ott megfogadtam, hogy ezentúl mindenkit megpróbálok lebeszélni arról, hogy az adott szolgáltatóval kössön szerződést.

Négy állampolgár közül három jelentősnek tartja a klímaváltozást

Az éghajlatváltozás az egyik legnagyobb kihívás, amellyel az emberiségnek szembe kell néznie a következő évtizedekben. Az európai politikák fő célja – és nem csak ebben a szegmensben – az éves átlaghőmérséklet növekedésének kordában tartása. Jelentős beruházások várhatók köz- és magánalapokból erre a célra, ami hatással lesz a társadalom egészére. Ebben a megközelítésben rendkívül fontos az állampolgárok megítélése, akiknek részvétele elengedhetetlen a kihívás leküzdésében.

Objektív szempontból, az Eurostat adatai szerint, 2000 után jelentősen megnőtt világviszonylatban a felszínhez közeli hőmérséklet átlagos eltérése, a rögzített értékek évente 0,8-1,2 Celsius-fok között változnak a posztindusztriális időszakhoz képest. Az átlagos hőmérsékleti eltérés egy olyan mutató, amelyet az éves átlaghőmérsékletnek az iparosodás előtti időszak (1850–1899) szintjeihez való viszonyításával számítanak ki. Európa esetében nagyon hasonló a helyzet, itt 2000 után az eltérés jelentősebb: 1,5 és 2 Celsius-fok közötti. Az átlaghőmérséklet-eltérés növekedése a felszín közelében nagyobb kiszámíthatatlanságot és szélsőségesebb időjárási eseményeket jelent, amelyek negatív hatással vannak az emberre. Az Eurostat az éghajlattal összefüggő gazdasági veszteségekről is szolgáltat adatokat. Míg 1980-ban európai szinten a teljes veszteség 3,47 milliárd euró volt, 2019-ben már 13,01 milliárd euró – közel négy évtized alatt ezek a veszteségek 3,75-szorosára nőttek.

Egy másik szempont, amelyet figyelembe kell venni, az éves átlagos hőmérséklet, a meteorológiai állomástól függően. Az INS által 18 meteorológiai állomásról szolgáltatott adatok lehetővé teszik a 2018 évi átlaghőmérséklet összehasonlítását az 1901–2000 közötti időszak átlaghőmérsékletével. A két adat között átlagosan 1,8 Celsius-fokos emelkedés látható. Akárcsak globálisan, Romániában is emelkedik a hőmérséklet.

A romániai állampolgárok 86%-a gondolja úgy, hogy globálisan jelentős klímaváltozás következett be, ami megfelel az objektív adatok valóságának. Azonban lényegesen alacsonyabb azoknak az aránya (74%), akik úgy vélik, hogy az elmúlt 30 évben jelentős éghajlatváltozást tapasztaltunk. Ez azt jelenti, minden negyedik személy úgy gondolja, hogy az elmúlt 30 évben vagy kismértékű volt, vagy egyáltalán nem volt éghajlatváltozás. Az átlaghőmérséklet emelkedése ellenére nem elhanyagolható azoknak a száma, akiket meg kell győznünk a klímavészhelyzetről.

A megkérdezettek 82%-a úgy gondolja, hogy az éghajlatváltozásnak jelentős gazdasági hatásai vannak, ami összhangban van az Eurostat által az éghajlattal összefüggő gazdasági veszteségek következményeiről szolgáltatott adatokkal. Aggasztó, hogy a romániai állampolgárok mindössze 64%-a mondja azt, hogy a klímaváltozás ember okozta gazdasági tevékenység eredménye, ami megnehezíti a lakosság több mint egyharmadának meggyőzését, akik nem az emberi tevékenységnek tulajdonítják a környezetromlás okát. A romániaiak alig több mint fele gondolja úgy, hogy az éghajlatváltozásnak negatív hatásai vannak, ami rávilágít az éghajlatváltozással kapcsolatos oktatás szükségességére.

Ami az állami fellépés értékelését illeti, az állampolgárok mindössze 23%-a elégedett a közintézményeknek a klímaváltozás hatásainak leküzdésére irányuló tevékenységével. Ebben az összefüggésben biztató, hogy mindössze 3%-uk mondja azt, hogy az állam túl sokat költ az éghajlatváltozás hatásainak csökkentésére. Ami az éghajlatváltozás által leginkább érintett területeket illeti, 35% a mezőgazdaságot nevezi meg, amely valóban az egyik legsebezhetőbb ágazat; 22% az egészségügyet, 12% az erdőt, 8% az oktatást és csak 3% az ipart.

Ezek az általános értékelések azonban túlságosan elvontnak tűnhetnek a hétköznapi ember számára, ezért érdemes megnézni, mit gondolnak az emberek azokról a jelenségekről, amelyek a klímaváltozáshoz kötődnek, és amelyeket folyamatosan tapasztalhatnak. A megkérdezettek 72%-a gondolja úgy, hogy az elmúlt 30 évben a hőmérséklet emelkedett Romániában, amit az INS adatai is alátámasztanak. Hasonlóképpen, 72%-uk szerint ma több az aszály, mint 30 évvel ezelőtt. Ráadásul 52%-uk szerint több árvíz van, mint három évtizeddel ezelőtt, és 46%-uk szerint több a tűzeset. Csak 22% gondolja úgy, hogy több eső esik, mint az elmúlt 30 évben, és csak 1%, hogy többet havazik. Arra a kérdésre, hogy Romániában jelenleg mely szélsőséges meteorológiai jelenségek okozzák a legtöbb negatív hatást, 30% a szárazságot, 18% az árvizet, 16% a viharokat, míg 13% a hőhullámokat nevezte meg.

Az éghajlatváltozással kapcsolatos társadalmi megítélésről az Európai Szociális Alap által társfinanszírozott „Adminisztratív kapacitás 2014–2020” operatív programon keresztül, a Fenntartható Fejlődés Főosztály által koordinált Fenntartható Románia projekt keretében gyűjtöttek adatokat. (*A Fenntartható Fejlődés Főosztály közleménye)*

Csaknem tízszer kisebb a halálozási ráta a járvány előző hullámához képest

A koronavírus-járvány mostani, ötödik hullámában csaknem tízszer kisebb Romániában a halálozási ráta a járvány előző hullámához képest – mutatott rá Alexandru Rafila egészségügyi miniszter.

A tárcavezető a szerdai kormányülés elején a miniszterelnök felkérésére tájékoztatta a kabinet tagjait a járványhelyzetről és az általa vezetett minisztérium intézkedéseiről. Rafila kifejtette: a tárca prioritásai közé tartozik a tesztelési kapacitás bővítése, hogy a fertőzötteket idejében karanténba lehessen küldeni, és így korlátozzák a kór továbbterjedését, és amennyiben pedig szükséges, korábban részesüljenek orvosi ellátásban, ne akkor kerüljenek kórházba, amikor már súlyos állapotban vannak.

A miniszter szerint sikerült több mint háromezer családorvosi rendelőt bevonni a rendszerbe, ahol bárki ingyen teszteltetheti magát. Rafila rámutatott: a keddi jelentésben minden korábbinál több (csaknem 90 ezer) teszt eredménye szerepel, egyebek mellett ezzel is magyarázható, hogy megugrott (megközelítette a 17 ezret) a napi esetszám. Úgy vélte, a napi tesztelési kapacitás jövő hétre meghaladhatja a százezret, és ezzel együtt az igazolt fertőzések száma is nőni fog.

Elkezdődött a kórházak betegfelvételi osztályainak tehermentesítését szolgáló, járóbeteg-rendszerben működő Covid-központok kialakítása, amelyek ingyenesen felmérik az enyhe tüneteket mutató, vagy tünetmentes koronavírus-fertőzöttek állapotát. Eddig 123 ilyen Covid-központtal kötött szerződést az országos egészségbiztosító pénztár, ezekben a korábban csak kórházakban alkalmazott antivirális gyógyszerek is rendelkezésre állnak. A tervek szerint a hét végéig mind a 230 Covid-központot működésbe helyezik.

A miniszter cáfolta, hogy exponenciálisan növekedne a koronavírusos megbetegedések száma a gyermekek körében, és felhívta a figyelmet arra, hogy nemcsak a napi ingadozásokat, hanem az általános tendenciát kell figyelni. Rafila szerint a gyermekek és a felnőttek esetében is naponta 2-3 százalékkal nő a kórházi leterheltség, amelyet az egészségügyi rendszer „gond nélkül kezelni tud”. A napi fertőzési adatok ugyan megközelítették az előző járványhullám tetőzési szintjét, de a kórházakra nehezedő nyomás jelentősen kisebb, és most 8-10-szer kevesebb áldozatot szed a járvány, mint tavaly októberben – mutatott rá a román egészségügyi miniszter.

A stratégiai kommunikációs törzs szerdai jelentése szerint az utóbbi 24 órában 16 610-zel emelkedett az igazolt fertőzöttek száma, ami több mint duplája az utóbbi két hét átlagának. A szerdai összegzésben szereplő 56 haláleset 75 százalékkal haladja meg a kéthetes mozgóátlagot.

A kórházi kezelésre szoruló fertőzöttek száma egy hét alatt 48 százalékkal (4534-re), ezen belül a beutalt gyermekeké 133 százalékkal (387-re) emelkedett. Az intenzív terápián ápolt súlyos esetek száma egy hét alatt 27 százalékkal (530-ra), ezen belül a kiskorúaké 116 százalékkal (13-ra) emelkedett. (*MTI*)

Lehet készülni a 2022-es Ákovitára

Az idén is meghirdetik a részvételi pályázatot a Székely Gazdaszervezetek Egyesülete által, a Pálinka Nemzeti Tanáccsal, Hargita megye és Csíkszereda város intézményeivel, illetve számos szakmai szervezettel és céggel partnerségben tavaly kezdeményezett Ákovita nemzetközi párlat- és pálinkaversenyre. A verseny elsődleges célja a kulturált párlat- és pálinkafogyasztás népszerűsítése Erdélyben, különös figyelemmel az évszázados hagyományokra és a jelenkor minőségi követelményeire. Ugyanakkor lehetőséget teremt a pálinkakészítők marketingeszközökkel való támogatására, a kereskedelmi lehetőségek növelésére, a minőségi előállítás javítására. Mint ismeretes, tavaly 1082 mintából összesen 918 kapott bronz, ezüst vagy arany minősítést. Az idén a mintákat május 2. – június 7-e között kell leadni, a elbírálásuk június 16-19-e között lesz, a díjkiosztó gála pedig július 1-jén. A szervezők a www.akovita.ro honlapon tájékoztatják az érdeklődőket a feltételekről és a szervezés előmeneteléről.

Oltóanyag afgán menekülteknek

Az Európai Unió több mint 2,2 millió adag koronavírus elleni oltóanyagot szállított Iránba, hogy biztosítsa az országban tartózkodó afgán menekültek koronavírus-fertőzés elleni védelmét – közölte az Európai Bizottság szerdán.

Az iráni hatóságok járványellenes küzdelmének támogatására küldött oltóanyagokat az EU polgári védelmi mechanizmusán keresztül biztosította, Spanyolországból.

Az uniós bizottság közleménye Janez Lenarcic válságkezelésért felelős biztost idézte, aki hangsúlyozta: az EU továbbra is támogatást nyújt világszerte minden olyan országnak, amely kéri ezt a védekezéséhez. Az Iránba küldött oltóanyag az európai szolidaritás újabb példája, a védőoltások globális megosztása ugyanis a pandémia megszüntetésének és az emberéletek megmentésének leghatékonyabb módja – hangsúlyozta Lenarcic.

A tervek szerint a következő napokban további vakcinaadagok érkeznek Iránba Lengyelországból és Svédországból, így a perzsa államba szállított adagok száma meghaladja majd a 6,2 milliót – tájékoztatott az uniós közlemény.

Az Európai Unió a világ számos országának kérésre ez idáig több mint 37 millió adag koronavírus elleni vakcina szállítását tette lehetővé az unió tagállamaiból – tette hozzá az uniós biztos. (MTI)

Marosvásárhelyi Rádió Románia
96 FM
106,8 FM
1323 AM
www.marosvasarhelyiradio.ro

KLARA javasasszony 100%-ban megoldja a hozzá fordulók problémáját, feloldja a kötést és az átkot, gyógyítja az alkoholizmust, depressziót, impotenciát, epilepsziát, visszahozza a szeretett személyt, pénzügyi sikert és nyereséget hoz a házhoz, szétvált családokat újból összehoz, tarot-kártyából megnézi a múltat, jelent és a jövőt, bármilyen egyéb problémában is segít.
Köszönetnyilvánítások:
Anica Marosvásárhelyről köszöni Klara asszonynak, hogy ismét együtt lehet férjével egyévnyi távollét után; Marian Ákosfalváról hálás, mert fia kigyógyult az alkoholizmusból, a depresszióból, és jó útra tért; Gergely Nyárádszeredából köszöni, hogy Klara asszony segítségével megszabadult a kötéstől, és megismerkedett élete szerelmével; Antonela Ernyéből köszönetet mond, mert megszabadult a családi átoktól és ismét boldogok; Irén férje Vásárhelyről az epilepsziából gyógyult ki; Cristian Dicsőből hálás, mert újra együtt van kedvesével.
Tel. 0742-450-214, Klara látnok. (Fizetett hirdetés: mp.)

MAROS MEGYEI TANÁCS
MŰSZAKI IGAZGATÓSÁG
MUNKÁLATKÖVETÉSI SZOLGÁLAT

Közlemény

A MAROS MEGYEI TANÁCS értesíti az érdekelteket, hogy környezetvédelmi engedély kibocsátását kérte a „Betonáteresz javítása a 153C megyei úton Erdőlibánfalván, a 22+470 km szelvénynél, PT fázis” elnevezésű projektre, amelyet Maros megyében, Libánfalva községben, Erdőlibánfalva faluban, a 153C megyei úton tervez kivitelezésre.

A javasolt projektre vonatkozó információk a Maros Megyei Környezetvédelmi Ügynökségtől kérhetők a 0265/314-984-es telefonszámon, faxon a 0265/314-985-ös számon, e-mailen az office@apmms.anpm.ro címen, valamint a Maros Megyei Tanács székhelyén vagy a cjmures@cjmures.ro e-mail-címen.

Az érdekeltek megjegyzéseiket elküldhetik e-mailen az office@apmms.anpm.ro címre.

Az ELNÖK nevében
Szász Zoltán Tibor
megyemenedzser

Paul Cosma
FŐJEGYZŐ

Ovidiu Georgescu
ALELNÖK

A hirdetési rovatban megjelent közlemények, reklámok tartalmáért a hirdetésfeladó vállalja a felelősséget!

MINDENFÉLE

MEGBÍZHATÓ, komoly házvezetőnőt keresek napi 7-8 órás munkaidőre, hosszú távra, Marosvásárhelyre, kölcsönös megegyezés alapján, munkakönyves alkalmazással. Főzésben és egyéb háztartási munkákban jártas hölgyek jelentkezését várom Marosvásárhelyről és környékéről. Érdeklődni a 0722-667-748-as telefonszámon. (66240-I)

VÍZ-, GÁZ-, FÁSKAZÁNSZERELÉST vállalok. Tel. 0746-638-960. (14470)

VÁLLALUNK: tetőjavítást, csatornajavítást, festést, bármilyen javítást. Tel. 0759-467-356. (14480)

MOSÓGÉPET és hűtőszekrényt javítok. Tel. 0755-825-502. (14591-I)

MEGEMLÉKEZÉS

„Mert az Úrnak szemei előtt vannak mindenkinek útai és minden ösvényeit ő rendeli.”
(Péld. 5.21)
Fájó szívvel emlékezünk a szeretett férjre, édesapára, nagyapára, TAKÁCS ARTÚR ATTILÁRA halálának első évfordulóján.
Emléke legyen áldott, nyugalma fölött őrködjön szeretetünk. Bánatos felesége és gyermekei. (14589-I)

Szomorú szívvel, könnyes szemmel emlékezünk szeretett gyermekünkre, a koronkai TAKÁCS ARTÚR ATTILÁRA, aki egy éve távozott közülünk, életének 62. évében. Nyugodj békében, drága gyermekünk! Bánatos szüleid. (14572)

„Ha rám gondoltok, köztetek leszek, de fáj, ha látom könnyeteket. Ha rám gondoltok, mosolyogjatok, mert én már Istennél vagyok.
Szeressétek egymást, ahogy én szerettelek!
A fájdalom az, hogy nem lehetek veletek. Búcsúztam volna, de erőm nem engedett, csak a szívem súgta halkan: isten veletek.”
Szívünkben soha el nem múló fájdalommal emlékezünk január 20-án a drága jó férjre, szerető édesapára, nagytatára, apósra,
KILYÉN ATTILA
volt újságíróra
halálának harmadik évfordulóján.
Drága szép emlékét mindörökké szívében őrzi bánatos felesége, Bogár, fia, István, menye, Evelyn és unokája, Gyopár. (sz.-I)

Te a jóságodat két marokkal szórtad,
önzetlenül adtál jónak és rossznak.
Mindig egy célod volt, a családodért élni,
ezt a halál tudta csak széttépni.
Oly szomorú nélküled élni,
Téged mindenütt hiába keresni,
Téged várni, ki nem jön többé.
Szeretni fogunk mindörökké.
Fájó szívvel emlékezünk január 20-án
id. BÍRÓ GÉZÁRA
halálának 2. évfordulóján.
Szép emlékét örökké megőrizzük szívünkben, a viszontlátás reményében. Felesége, leánya, fia és családja. (14581-I)

Mély fájdalommal emlékezünk január 20-án SIMON-NYÁRÁDI JÓZSEFRE halálának első évfordulóján. Emléke legyen áldott és nyugalma csendes! Szerettei. (sz.)

Szomorúan emlékezem január 20-án édesapámra, MÓZES DEZSŐRE (Duci) halálának 45. évfordulóján. Gondoljanak rá kegyelettel! Fia, Jenő és családja Izraelből. (10226-I)

Egy jó év KEDVEZMÉNYEKKEL kezdődik!

20% kedvezmény **szemüvegkeretekre** és **napszemüvegekre**!

Részletek az üzletekben!

DORA OPTICS

MAROSVÁSÁRHELY (KÖZPONT)
P-ȚA MĂRĂȘEȘTI, NR. 21.
0733 553 976

NYÁRÁDSZEREDA
STR. POMPIERILOR, NR. 1.
0733 553 973

MAROSVÁSÁRHELY (TUDOR)
(CART. TUDOR)
B-DUL 1 DEC. 1918, NR. 126.
0755 088 379

SZÁSZRÉGEN (CARDINAL)
STR. CARDINAL ALEXANDRU TODEA, NR. 25/A
0728 908 856

MAROSLUDAS
STR. B-DUL 1 DEC. 1918.NR. 7.
0735 786 853

DICSŐSZENTMÁRTON
STR. VICTORIEI, NR. 21.
0736 386 353

MEDGYES
STR. POMPIERILOR NR. 4.
0735 830 678

SZÁSZRÉGEN (LIBERTĂȚII)
B-DUL LIBERTĂȚII 12/2
0733 553 971

Újdonságok a Kobak könyvesboltokban:

Rhys Bowen
A toszkán gyermek

Anthony de Mello
A szeretet útja

Marosvásárhely, Győzelem tér 18.szám
Szászrégen, Mihai Viteazu út 15.szám

NON STOP állunk rendelkezésedre!

RexoGold
a te zálogházad

Str. Frantz Liszt nr. 11
Telefon: 0265 - 25.11.11
Mobil: 0748 - 25.11.11
www.rexogold.ro

*A képeken látható termékek csak szemléltető jellegűek

REGISZTRÁLJON
ÖN IS A MAGYARORSZÁGI
VÁLASZTÁSRA!

RMDSZ

MAROSVÁSÁRHELY

RMDSZ SZÉKHÁZ
DÓZSA GYÖRGY UTCA, 9. SZÁM, 1. EMELET

HÉTFŐTŐL PÉNTEKIG
8-16 ÓRA KÖZÖTT

MAROS MEGYE

EUROTRANS

Marosvásárhelyi Rádió Románia
www.marosvasarhelyiradio.ro
96 FM
106,8 FM
1323 AM

FONTOS TELEFONSZÁMOK

- Romtelecom-tudakozó
  - információ - 118-932
  - általános - 118-800
- Központosított ügyelet (Rendőrség, Tűzoltóság, SMURD, Csendőrség, Mentőállomás): 112
- Rendőrség - 0265/202-305
- SMURD (betegekkel kapcsolatos információk) - 0265/210-110
- Sürgősségi szolgálat:
  - gyermekeknek - 0265/210-177

Marosvásárhelyi Polgármesteri Hivatal - 0265/268-330

GYULAFEHÉRVÁRI CARITAS, otthongondozó szolgálat, 8–16 óra között: 0736-883-110

- Optika-Optofarm - 0265/212-304
  - 0265/312 436
  - 0265/250-120
  - 0265/263 351
- Optolens szemsebészet - 0265/263-351
- Marmed - 0265/250-344
  - járóbeteg-rendelő: - 0756-468-658
  - 0729-024-380
  - Labor - 0751-114-307

e-mail: marmed@marmed.ro, www.marmed.ro

- Dora Optics - 0733-553-976
- Dora Medicals - 0265/212-971
- Radiológia, echográfia Dr. Jeremiás István - 0265/222- 446
- Emma vendéglő, hidegtálak készítése - 0740-083-077
  - 0365/404-664
- Prefektúra - 0265/266-801
- RDS–RCS - 0365/400-401
  - 0365/400-404
- Áramszolgáltató vállalat - 0800-801-929
  - vidék - 0265/929
- Delgaz Grid - 0265/200-928
  - 0800/800 928
- Aquaserv:
  - hideg víz-csatorna - 0265/215-702
  - közönségszolgálat - 0265/208-888
  - központ - 0265/208-800
  - 08008 208-888
- Fogyasztóvédelmi hivatal - 0265/254-625
- Vasútállomás - 0265/236-284
- Vili Kft.: temetkezés, segélyintézés (0-24 óra), professzionális balzsamozás

Nemzetközi halottszállítás - 0265/215-119
- 0744-282-710

- Alkony Kft. temetkezés (24 ó.) - 0265/263-865
  - koporsók, kellékek, koszorúk - 0745-606-215
  - 0745-606-269
  - és halottszállítás - 0758-047-604
- Maros megyei RMDSZ - 0265/264-442
  - 0265/262-907

Méltányos reklámdíj fejében állandó szereplője lehet a FONTOS TELEFONSZÁMOK rovatnak. Várjuk jelentkezését a 0265/268 854-es telefonon.