Maros megye legolvasottabb napilapja!

NÉPÚJSÁG

2020. július 8., szerda
LXXII. évfolyam
151. (20530.) sz.
Ára: 3 lej
(előfizetőknek 1,43 lej)

KÖZÉLETI NAPILAP

Legtöbben egyelőre Bulgáriát és Görögországot választják

Idén közelebbi helyeken nyaralunk

Fotó: Nagy Tibor

Akárcsak sok más téren, a nyaralási szokások tekintetében is jelentős változást hozott a járványhelyzet. A korlátozások részleges feloldása után, amikor már több, népszerű turisztikai célpontnak számító ország fogad turistákat, a tapasztalat az, hogy a hazai nyaralók nagy része egyelőre közelebbi célpontokat választ, sokan a szomszédos Magyarország valamely fürdőhelyén töltenek el néhány napot, akik viszont az idén sem hagynák ki a tengerpartot, azok Bulgáriába vagy Görögországba utaznak.

Menyhárt Borbála

Július, augusztus csúcsidénynek számít a nyaralás szempontjából, a legtöbb család ekkorra időzíti az egész évben várt kiruccanást. Idén azonban a járvány átírta a számításokat, az utóbbi hónapokban mindenütt beutazási korlátozás volt érvényben, és bár néhány hete ezeket részben feloldották, még mindig nagy a bizonytalanság, a megbetegedések számának függvényében napról napra változik a helyzet az egyes országokban, emiatt sokan félnek nyaralást tervezni.

Hogy a jelenlegi helyzetben hogyan alakul a turistaidény, arról *Hajdú Zoltánt*, a marosvásárhelyi Thomas Hux utazási iroda vezetőjét kérdeztük. Mint mondta, annak ellenére, hogy a nyaralás előtt állók mintegy hetven százalékában felmerül a kérdés, hogy merjenek-e elutazni vagy sem, a legtöbben útnak indulnak a már előzőleg lefoglalt útra, mi több, új foglalások is vannak belföldre, külföldre egyaránt. Mindössze néhányan, csupán egy-két turista döntött úgy, hogy inkább elveszíti az előre befizetett összeget, de nem utazik el. Az eljárás ugyanis az, hogy amennyiben az adott országba nem tiltott a beutazás, az oda szóló foglalást nem lehet lemondani, és utólag felhasználható utazási utalványra cserélni.

(Folytatás a 6. oldalon)

Ne feledje
IDEJÉBEN
megújítani előfizetését!
Ha előfizet,
BIZTOSAN
kézhez kapja
FÉLÁRON!
Telefon:
0742-828-647

Anyanyelvhasználat járvány idején

A legtöbb európai kisebbség nem kap megfelelő anyanyelvi tájékoztatást a koronavírussal kapcsolatban – derült ki abból a 2020 márciusa és júniusa között készült felmérésből, amely 25 európai ország 43 nemzeti kisebbsége és nyelvi csoportja válaszait tartalmazza.

4.

Felbontották a Kultúrpalota felújítási munkálataira vonatkozó szerződést

A marosvásárhelyi Kultúrpalota felújítását végző cég jelentős késést halmozott fel a munkálatok kivitelezésében, ezért többszöri figyelmeztetést követően a Maros Megyei Tanács úgy határozott, hogy 2020. július 6-tól felbontja a kivitelezési szerződést.

5.

Ellenőriznek és bírságolnak

A belügyminiszter szerint az óvintézkedéseket megszegők felelőtlensége miatt kárba veszhet mindaz, amit a járvány tekintetében közös erővel sikerült elérni, ezért a következő időszakban a hatóságok részéről éberségre van szükség.

8.

OPTICA OPTOFARM
A látás szakértője

Szolgáltatásaink:
- kontaktlencse-felírás és rendelés
- ingyenes szemüvegfelírás komputeres szemvizsgálattal
- mindenik szaküzletünk orvosi szakrendelővel van felszerelve, ahol teljes szemvizsgálatot végzünk, a pácienseinket küldőpapír nélkül fogadjuk
- a gyerekvizsgálatokat speciális fotorefraktométerrel végezzük (kellemetlen pupillatágítás nélkül, távolsági fotózással)
- kötelező éves szemvizsgálatok cégek részére
- korszerű számítógép-vezérlésű japán NIDEK gépekkel bármilyen kerettípusba bedolgozunk plasztik- és üveglencsét egyaránt (gyors, olcsó és precíz munkával)
- szemüvegjavításokat végzünk (keretek forrasztása)
- új amerikai készülék látásjavításra, kancsalságra
- terápiák betegség és sérülés utáni rehabilitációra, memória-, reflexek, mozgás- és tanulászavarok javítására

Marosvásárhely:
- Posta utca 3. sz. Tel: 0265/212-304, 0365/410-555
- 1918. Dec. 1. sugárút 49. sz. Tel: 0265/263-351, 0365/410-557
- Rózsák tere 53. sz. Tel: 0265/250-120, 0365/410-559
- Dózsa György utca 64-68. sz. (a Kaufland udvara). Tel: 0265/265-205
- Köztársaság tér 5. sz. Tel: 0365/430-939

Szászrégen:
- Iskola utca 11. sz. Tel: 0265/512-042, 0365/410-558

Szováta:
- Fő út 196. sz. Tel: 0265/577-282, 0742-100-323

Aktuális

Kitartás csak a félrebeszélésben

Benedek István

Nemcsak az elemzői, hanem a politikai közegben is vitát váltott ki a kormány szerdán bemutatott tízéves gazdaságélénkítő terve. A magukat ellenzékbe manőverező, de parlamenti többséggel rendelkező szocdemek szerint a liberális csapat lemásolta az ő kormányprogramjukat, és azzal szeretne ékeskedni. Van is benne valami, mert a két dokumentum számos ponton igencsak hasonlít egymásra. De nem itt van a gond.

Nem így nézne ki ez az ország és az életszínvonalunk, ha a mindenkori kormányok az ambiciózus fejlesztésekben versenyeznének egymással az üres ígéretek helyett. Akár másolta az egyik a másik programját, akár nem, ami bennük van, az kitűnő lenne az adófizető számára. Több ezer kilométer autósztráda, a világ élvonalát szégyenteljes pirulásra késztető egészségügyi ellátás és oktatási rendszer, bőkezűen támogatott vállalkozói szféra, jól fizetett munkahelyek garmadája… álmodni is nehezen lehetne szebbet.

Igen ám, de a mostani ellenzék a törvényhozási ciklus első három esztendejében pénzt csak az állami fizetésekbe és a szociális ellátásba fektetett. A fejlesztéseket, amik ezekhez az egyébként jó kezdeményezésekhez hosszú távon is biztosíthatták volna a fedezetet, szinte teljesen elfeledték, inkább a vezér bőrét menteni próbáló jogi

(Folytatás a 3. oldalon)

JÚLIUS

8., szerda
A Nap kel
5 óra 39 perckor,
lenyugszik
21 óra 16 perckor.
Az év 190. napja,
hátravan 176 nap.

Isten éltesse!

Ma **ELLÁK**, holnap **LUKRÉCIA** napja. **LUKRÉCIA**: a Lukréciusz férfinév női párja. A nevet népies szófejtéssel a latin lucrum szóval szokták magyarázni, aminek a jelentése nyereség.

IDŐJÁRÁS

Többnyire napos idő

Hőmérséklet:
max. 22°C
min. 10°C

VALUTAÁRFOLYAM
BNR – 2020. július 7.

1 EUR	4,8397
1 USD	4,2964
100 HUF	1,3676
1 g ARANY	245,3126

ELŐFIZETÉS A SZERKESZTŐSÉGBEN IS!
Elfogadunk előfizetést lapunkra a következő hónapra a Népújság szerkesztőségében: Marosvásárhely, Dózsa György utca 9. szám, 2. emelet, 57-es iroda. Borbély Ernő, naponta 9-14 óra között, szombat – vasárnap zárva.
Tel. 0742-828-647

Megyei hírek

Kezdik a segesvári vár leomlott falszakaszának javítását

Hétfőn a Monumentum Egyesület képviselőivel találkozott Segesváron Ovidiu-Dumitru Mălăncrăvean polgármester. A találkozón a vár megrongálódott szakaszának mentési munkálataival megbízott egyesület képviselői átvették a munkamegbízást. A munkálatok elvégzésére az önkormányzat és az egyesület együttműködési egyezményt kötött, amit júniusban hagyott jóvá a városi tanács.

Középiskolába készülők számítógépes elosztása

Július 10-én, pénteken kerül sor a nyolcadik osztályt végzett, a kisérettségin részt vett diákok felvételi eredmény és V–VIII. osztályos jegyátlag szerinti számítógépes elosztására. Mint ismeretes, a tanulók a választott középiskolai osztályok valamelyikébe nyerhetnek felvételt az eredményeik szerinti bejutási sorrendben. Az újdonsült kilencedikesek július 13–20. között iratkozhatnak be a tanintézménybe, amelybe felvételt nyertek, ha ezt elmulasztják, elveszítik a helyet. A betöltetlenül maradt középiskolai helyeket július 24-én hozzák nyilvánosságra. A számítógépes elosztás során beiskolázatlanul maradt diákok, beleértve azokat, akik nem vettek részt az országos képességfelmérő vizsgákon, július 24–30. között választhatnak a megmaradt középiskolai helyekből.

Ne hagyják utolsó percre!

Mint korábban már hírt adtunk róla, október 30-ig hosszabbították meg a Szülőföldön magyarul program 2019–2020. évi oktatási, nevelési támogatására vonatkozó igénylések benyújtási határidejét. A program lebonyolítói mindazonáltal arra kérik a jogosultakat, hogy amennyiben az oktatási intézmény az igazolást kiadta, ne hagyják utolsó percre az igénylés beküldését, több gyermek esetében viszont csak akkor postázzák azt, ha az igazolást minden gyermek megkapta. Az igénylőlapot a gyermeknek (mint kedvezményezettnek) csak akkor kell aláírnia, ha már elmúlt 18 éves, de még középiskolás, és a szülő igényli számára a támogatást. Amennyiben a már beküldött csomagból kimaradt egy melléklet, azt külön be lehet küldeni, nem kell megint adatlapot kitölteni hozzá. A borítékon ez esetben fel kell tüntetni a Hiánypótlás címszót. Ha a hiánypótlás nem a személyi másolata, a boríték hátoldalára rá kell írni az igénylő személyazonossági számát (CNP). Bővebb tájékoztatás a 0266-244-450 telefonszámon, illetve az info@szulofoldonmagyarul.ro e-mail-címen kérhető.

Rövid terápia szenvedélybetegeknek – időpontváltozás

A Bonus Pastor Alapítvány által hirdetett kéthetes rövid terápia időpontja megváltozott! A koronavírus-járvány okozta hivatalos intézkedések miatt a programra július 20–31. között kerül sor. Várják azok jelentkezését, akik változtatni szeretnének alkohol-, játék- vagy társfüggőséggel terhelt életmódjukon. Az alkalom jó lehetőséget nyújt az egyéni és a kapcsolati gyógyulásra. Helyszín: Szentkatolna, Rebeka Missziós Központ. Jelentkezési határidő: július 15., marosvásárhelyieknek és a környékbelieknek az alábbi elérhetőségen: Adorján Éva – tel. 0743-039-255.

Hírszerkesztő: Nagy Székely Ildikó

Részleges forgalomkorlátozások

Aszfaltozás Nyárádtő–Vidrátszeg között

Július 7-én, kedden este 9 órától a 15-ös országút 62+200-64+00 szakaszán, a nyárádtői körforgalom és az A3-as gyorsforgalmi út Nyárádtő–Radnót szakaszára terelő körforgalmi kereszteződés között aszfaltozási munkálatok előkészítése zajlik, ezért részleges forgalomkorlátozásra kell számítani. A kátyúzást július 8-án este végzik, a forgalmi dugók elkerülése végett. Arra kérik a járművezetőket, hogy a lehetőségek függvényében kerüljék el az említett szakaszt. Az esetleges kellemetlenségekért az érintettek elnézését kérik.

Marosszentgyörgyön üzembe helyezik a villanyrendőröket

Július 7-én 12 órától szakemberek ellenőrizték a Marosszentgyörgyön felszerelt villanyrendőrök működését. A tesztelés során szinkronizálják az öt szemafor zöld jelzését, és amennyiben előírásszerűen sikerül üzembe helyezni, működésbe is lépnek – tájékoztatott az Országos Útügyi Igazgatóság brassói kirendeltségének sajtószóvivője, *Elekes Róbert.*

Pálosy Piroska

Villanyrendőr Marosszentgyörgyön — Fotó: CNAIR

Újra felvételit szimulálnak az orvosin

A második online felvételi szimulációt rendezi július 19-én 9 órától a Marosvásárhelyi Orvosi, Gyógyszerészeti, Tudomány- és Technológiai Egyetem. A próbavizsgára július 17-ig lehet jelentkezni, szintén online, a http://simulareadmitere.lstgm.ro linken egy felhasználói fiók létrehozásával.

A valódi felvételi vizsgát július 26-án tartják, erre a beiratkozás kizárólag online zajlik majd július 13–22. között. További részletek a https://adminfo.umfst.ro/calendarul-admiterii/ webcímen érhetők el – áll az intézmény közleményében.

Fotó: Nagy Tibor (archív)

RENDEZVÉNYEK

Nyári kamarazeneest és kórushangverseny

Júliusban szabadtéri előadásokon hetente többször is közönség elé lépnek a Marosvásárhelyi Állami Filharmónia művészei és meghívottai. 9-én, csütörtökön 19 órakor a marosvásárhelyi Művészeti Szaklíceum Forradalom utca 9. szám alatti székhelyének udvarán a filharmónia fúvós- és ütősegyüttese szórakoztatja a jelenlevőket. Vezényel Remus Grama. Július 12-én, vasárnap reggel 9 órakor a marosvásárhelyi Harmónia utcai görögkatolikus parókia udvarán kórushangversenyre várják az érdeklődőket. Vezényel Vasile Cazan, zongorán játszik Antonia Someşan. Jegyek a filharmónia jegyirodájában kaphatók kedden, szerdán és csütörtökön 10 és 13 óra között. A megmaradt jegyek (összesen nem több mint 60 db) a hangverseny napján a helyszínen 18 és 18.30 óra között vásárolhatók meg. A járványügyi óvintézkedések értelmében a közönségnek az előadás kezdete előtt félórával meg kell érkeznie. Rossz idő esetén a hangversenyt egy későbbi alkalomra halasztják. A jegyek az elmaradt hangverseny időpontjától számítva három munkanapon belül válthatók vissza a filharmónia jegyirodájában. A koncerteken kötelező a védőmaszk viselése.

Nyáresti orgonahangversenyek

Július 10-én, pénteken 18 órakor megkezdődik a Nyáresti orgonahangversenyek című, immár hagyományossá vált koncertsorozat. Molnár Tünde a Hargita megyei Gagy unitárius templomában Johannes Baumgartner orgonáján játszik. Műsoron: Bach-, Diruta-, Scheidt-, J. Sweelinck-, Telemann-, J. Bernhard-művek. Július 12-én, vasárnap délelőtt 10 órakor a szászrégeni református templomban hallgatható Molnár Tünde orgonajátéka. A művésznő Kerékgyártó István orgonáján Bach-, J. Sweelinck-, Telemann-, Croner-, Liszt-műveket szólaltat meg. Aznap 18 órakor a nyárádandrásfalvi református templomban Nagy Mihály orgonáján Bach-, J. Sweelinck-, Telemann-, L. Cl. D'Aquin-, Croner-, Liszt-műveket játszik.

Kulturális programok Szovátán

A Szováta fürdőtelepi Petőfi parkban elkezdődtek a nyári szórakoztató, kulturális programok. A rendezvények pénteken, szombaton és vasárnap 20 órakor kezdődnek, a részletes programról a város Facebook-oldalán lehet tájékozódni. Szervezők: VisitSovata és a helyi önkormányzat.

NÉPÚJSÁG
ÖNÁLLÓ MAROS MEGYEI NAPILAP
Kiadja az IMPRESS KFT.
FŐSZERKESZTŐ: Karácsonyi Zsigmond
LAPSZERKESZTŐK: Antalfi Imola, Benedek István

MUNKATÁRSAK: Antalfi Imola, Bodolai Gyöngyi, Farczádi Attila, Menyhárt Borbála, Mezey Sarolta, Mózes Edith, Kaáli Nagy Botond, Nagy Miklós Kund, Nagy Székely Ildikó, Nagy Tibor (fotó), Szer Pálosy Piroska, Vajda György. **KORREKTÚRA:** Horváth Éva, Kiss Éva.
TÖRDELÉS: Makkai Katalin, Makkai Melánia, Vajda Gyöngyi.
FŐKÖNYVELŐ: Nagy Melinda. **REKLÁMMENEDZSER:** Borbély Ernő – **e-mail:** reklam@e-nepujsag.ro, tel. 0742-828-647.
REKLÁM-LAPTERJESZTÉS: Madaras Éva Adrienn, tel/fax: 00-40-(0)265-268-854. **APRÓHIRDETÉS:** Petres Emília.
SZERKESZTŐSÉG: 540015 Marosvásárhely, Dózsa György út 9. szám, II. emelet. **Internet:** www.e-nepujsag.ro **E-mail:** nepujsag@e-nepujsag.ro
Telefon: titkárság: 0265/266-780 és tel/fax: 0265/266-270, közönségszolgálat: 0365/410-440, 0265/266-780. **Nyomda:** Palatino.
A szerkesztőség véleménye nem feltétlenül azonos a szerzők véleményével.
Előfizetés a postahivatalokban, postásoknál és a szerkesztőségben, tel.: 0742-828-647.
Hirdetési irodánk nyitvatartási rendje: hétfő, kedd, szerda, csütörtök: 9-15 óra, péntek: 9-14 óra között, szombat vasárnap: zárva.

6423578000069
ISSN 1220–3475 (print);
ISSN 1584–3238 (online)

Az ellenzék a miniszterelnököt tette felelőssé a védőmaszkok beszerzése körüli korrupciós botrányért

A baloldali parlamenti többség a képviselőház elé citálta és bűnrészességgel vádolta meg a jobbközép PNL kormányát vezető Ludovic Orban miniszterelnököt az egészségügyi felszereléseket és gyógyszereket forgalmazó állami vállalat körül kirobbant korrupciós botrány ügyében.

Marcel Ciolacu PSD-s házelnök szerint Orban és kormánya a liberálisok meggazdagodására használta ki a koronavírus-válságot, versenytárgyalás nélkül juttatva előnyös állami megrendelésekhez a rendkívüli állapot idején a PNL holdudvarához tartozó cégeket.

A szociáldemokraták javaslatára a képviselőház „a kormányfő órája" elnevezésű politikai vita keretében tűzte napirendre az Unifarm cég körül a védőmaszkok beszerzése kapcsán kirobbant korrupciós botrányt, hogy a miniszterelnököt azokkal a sajtóban is megjelent vádakkal szembesítsék, miszerint tudomása lehetett az állami cégnél gyanított megvesztegetésről, és az ügy egyik szereplője az ő védence.

Ciolacu szerint a PNL-kormány azért cserélt le – a PSD önkormányzati vezetői által kinevezett – kórházigazgatókat, hogy szabad utat biztosítson az egészségügyi felszerelések beszerzése körüli korrupciónak. A kormány nem hajlandó a törvény által előírt nyugdíjemelést végrehajtani, nem hajlandó megkétszerezni a családi pótlékot, a világjárványt pedig arra használta, hogy „meglopja a románokat" – sorolta a bűnlajstromot Ciolacu. Szerinte a kormányt ezért le kell váltani, és bűnrészesnek nevezte azokat, akik nem szavazzák majd meg a PSD által beterjesztendő bizalmatlansági indítványt.

Ludovic Orban elutasította a vádakat. Szerinte hitelrontó szándékkal hívták ebben az ügyben a parlament elé, azt a látszatot keltve, mintha a neki vagy kormányának köze lenne a korrupcióellenes ügyészség (DNA) által vizsgált ügyhöz. A miniszterelnök szerint a „tolvaj kiált tolvajt" esetéről van szó. Kifejtette: az elmúlt években az akkor kormányon lévő PSD volt az, amely szerinte frontális támadást intézett az igazságszolgáltatás intézményei ellen, ezzel szemben a PNL mindvégig azért harcolt, hogy a bírák és ügyészek felelősségre vonhassák a korrupt politikusokat.

A DNA két hete jelentette be, hogy vád alá helyezte az Unifarm, egészségügyi felszereléseket és gyógyszereket forgalmazó állami vállalat vezérigazgatóját. Eugen Adrian Ionelt azzal gyanúsítják, hogy 760 ezer euró kenőpénzt követelt magának cserében azért, hogy az Unifarm egy egészségügyi védőfelszereléseket forgalmazó cég közvetítésével szerezzen be 250 ezer, a koronavírus-járvány elleni védekezéshez szükséges védőfelszerelést és 3 millió egészségügyi maszkot.

A témáról folytatott parlamenti vitának nincsenek jogi következményei. *(MTI)*

Nagyon távoli még a közösségi immunitás egy nagyszabású spanyol kutatás szerint

Egy nagyszabású spanyol kutatás szerint nagyon távoli lehet még a közösségi immunitás az új koronavírus ellen, több mint 60 ezer lakos közül csak mintegy öt százaléknál találtak ellenanyagot.

Közösségi immunitásról akkor beszélhetünk, ha elegendő ember fertőződött meg ahhoz, hogy megállítsa a kórokozó terjedését. Ehhez egy populáció 70-90 százalékának immunitása szükséges, hogy megóvja azokat, akik nem fertőződtek meg – írta a BBC hírportálja.

Spanyolországban a parti területeken 3 százalék alatti volt azoknak az aránya, akiknél találtak Covid-19 elleni antitesteket. Magasabb volt az arány az országban ott, ahol súlyosabb volt a járványhelyzet.

„Noha a járvány súlyosan érintette Spanyolországot, a becslések szerint mégis alacsony a betegség előfordulásának aránya, ami egyértelműen kevés a közösségi immunitáshoz" – írták a Lancet brit orvosi szaklapban megjelent tanulmány szerzői.

Kutatásuk a maga nemében a legnagyobb szabású volt Európában.

Hasonlóan reprezentatív vizsgálatokat végeztek Kínában és az Egyesült Államokban, melyek megállapították, hogy „a lakosság legnagyobb része nem volt kitéve a vírusnak", még azokon a területeken sem, ahol a kórokozó erősen elterjedt – olvasható a cikkben.

Spanyolországban több mint negyedmillió igazolt esetet regisztráltak és több mint 28 ezren haltak meg a betegségben. *(MTI)*

Román és ukrán kollégáihoz fordult Áder János a folyószennyezések miatt

Levélben fordult Áder János magyar államfő Volodimir Zelenszkij ukrán, valamint Klaus Iohannis román elnökhöz a Tiszán és a Szamoson át Magyarországra érkező nagy mennyiségű hulladék miatt. Áder János azt kérte a keleti szomszédos országok államfőitől, vessék latba befolyásukat a szennyezés megállítása érdekében.

A levelekben – amelyek kedden kerültek fel a Köztársasági Elnöki Hivatal honlapjára – az szerepel: az elmúlt időszak áradásai az ígéretek ellenére ismét nagy mennyiségű műanyag palackot és más hulladékot sodortak át Magyarországra, amely jelenleg járványügyi szempontból is veszélyes, emellett mind a halászatot, mind a turizmust akadályozza, az élővilágra is súlyos hatással van és visszataszító is.

Az államfő mindkét elnöknek címezve megjegyezte: a magyar kormány több alkalommal kérte már a szomszédos országok hatóságainak segítségét, de azt részükről az együttműködés hangoztatásán túl kevés érdemi intézkedés és még kevesebb javulás követte.

Ahogy arra Áder János rámutat: a szennyezés legfőbb oka, hogy a lakosság a folyók árterébe rakja le a hulladékát.

A levelekből az is kiderül, hogy a Tiszán idén eddig 2258 köbméternyi szilárd hulladék érkezett és június 13. óta 938 köbméter vegyes uszadékot szedtek ki, míg a Szamosból 846 köbméter vegyes uszadékot, a hulladékmentesítést pedig már a gépek sem bírják.

„Kiábrándítónak tartom, hogy a Tisza hulladékkal való szennyezése a sokszori fogadkozás ellenére sem hagyott alább, és immár tartós fenyegetést jelent a folyó törékeny ökoszisztémájára" – fogalmazott Áder János, aki a jelenségről azt írta: az nem méltó az európai normákhoz.

A magyar államfő az ukrán elnököt arra is emlékeztette, hogy a problémára egyszer már felhívta a figyelmét tavaly. *(MTI)*

Csődegyezségi eljárást kezdeményezett a Blue Air

Csődegyezségi eljárást kezdeményezett a Blue Air román kereskedelmi légitársaság, amely a következő 18 hónapban 100 millió euró adósságot kell átütemezzen – közölte hétfőn a légitársaság.

A csődegyezségi eljárást olyan vállalat kezdeményezheti, amely adósságokat halmozott fel, és célja, hogy az adósok ne kérjék számláinak zárolását.

Oana Petrescu, a Blue Air vezérigazgatója a Profit.ro gazdasági portálnak elmondta: az eljárás célja a csődeljárás és a vállalat számlái zárolásának a megelőzése. Közölte: a következő 18 hónapban 100 millió euró adósság kifizetését kell átütemezniük. Hozzátette: a vállalat azért jutott ilyen helyzetbe, mert március és június között a koronavírus-járvány miatt nem lehetett utazni, ami jelentősen visszavetette a vállalat bevételeit. A Blue Air 100 millió euró árbevételt tervezett erre az időszakra, amitől elesett – tette hozzá.

A légi közlekedés újraindulásával a Blue Air képes lesz a következő 18 hónapban annyi árbevételt megvalósítani, hogy kifizesse az adósságot, a járvány okozta közvetlen veszteséget pedig az állami segélyből fedezik, amelyet a kormány jóváhagyott áprilisban.

A Blue Air március 17-én állította le menetrend szerinti járatait, majd április elején 42-45 millió euró értékű kedvezményes hitelt kért a kormánytól, amelynek folyósítását a kabinet április 23-án jóváhagyta. A vállalat kényszerszabadságra küldte dolgozóinak 90 százalékát, és kidolgozott egy üzleti tervet a nehéz pénzügyi helyzet átvészelésére.

A Blue Air július 1-től indította újra menetrend szerinti járatait 29 útvonalon, ezek számát 47-re akarják növelni, miután véget ér az országban a veszélyhelyzet. A Blue Air Románia második legnagyobb légitársasága, 2018-ban 5 millió utast szállított. Első helyen a Wizz Air áll 8,3 millió utassal, harmadik a román állami Tarom, amely 2,7 millió utast szolgált ki. *(MTI)*

Ország – világ

Ismét közel 400 új eset

Az elmúlt 24 órában 396 koronavírus-fertőzést igazoltak Romániában, a nyilvántartott fertőzöttek száma 29.620-ra emelkedett – közölte kedden a Stratégiai Kommunikációs Csoport (GCS). Összesen 31 új halálesetet jelentettek, ezzel az áldozatok száma 1799-re nőtt. A gyógyultak száma 20.534, így az aktív fertőzöttek száma 7287-re nőtt a hétfői 7242-hez képest képest. Jelenleg 231 beteget ápolnak intenzív osztályon. Az elmúlt 24 órában 11.855 teszt eredményét dolgozták fel. *(Agerpres)*

A Lactalis bezárja két romániai üzemét

A francia Lactalis tejtermékgyártó bejelentette pénteken, hogy augusztus végéig bezárja két kelet-romániai üzemét, amelyek Dealu Floreni és Vatra Dornei településeken működnek. A francia vállalat a Dorna Lactate nevű egyik romániai leányvállalatának két üzemére tesz lakatot. A Dorna Lactate a román sajtó szerint 2018 végén 410 személyt foglalkoztatott. A franciák 2008-ban vásárolták meg a Dorna Lactatét, amely a LaDorna márkanevű tejtermékeket gyártja. A romániai leányvállalatnak a Konstanca megyei Kogălniceanuban is volt üzeme, amelyet 2018-ban zártak be. A Lactalis kiterjedt portfólióval rendelkezik a romániai piacon, ahova 2008-ban lépett be a Dorna Lactate megvásárlásával. 2016 elején megvásárolta az addig román tulajdonban levő gyulafehérvári Albalactot, valamint ugyanazon év végén egy amerikai befektetői alaptól a székelyföldi Covalactot. A francia csoportnak Romániában összesen 2300 dolgozója van, évente mintegy 250 millió liter tejet gyűjt be a tejtermelőktől, évente 200 ezer tonna tejterméket ad el, éves árbevétele eléri a 250 millió eurót. *(MTI)*

Rontott prognózisán az EB

Az Európai Unió gazdasága a gyors és átfogó uniós és tagállami reagálás ellenére idén mély recesszióba süllyed a koronavírus okozta járvány miatt, és mivel a rendkívüli intézkedések feloldása a vártnál visszafogottabb, a válság a vártnál erőteljesebb hatást fog gyakorolni a gazdasági tevékenységre – közölte az Európai Bizottság a kedden közzétett nyári időközi gazdasági előrejelzésében. Paolo Gentiloni gazdaságpolitikai biztos a prognózist ismertetve elmondta: az előrejelzés szerint az euróövezet gazdasága a tavasszal becsült, rekordmértékű 7,75 százalékhoz képest idén 8,7 százalékkal fog zsugorodni, majd 2021-ben várhatóan a korábban jelzett 6,5 százalék helyett 6,1 százalékos növekedési pályára áll. Az unió egészét tekintve a gazdasági teljesítmény 2020-ban a tavaszi, 7,5 százalékos előrejelzéshez képest jobban, 8,3 százalékkal csökken, 2021-ben pedig a korábban becsült 6 százalék helyett megközelítőleg 5,8 százalékkal tud majd bővülni. *(MTI)*

Kitartás csak a félrebeszélésben

(Folytatás az 1. oldalról)

manőverekre fordították az energiájukat, mint utóbb kiderült, hasztalanul. Miután senki nem állta útjukat ennek az elméletben remek programnak a megvalósításában, semmi erkölcsi alapjuk nincs számonkérni másokon az építkezési szándékot.

Már ha létezne ilyen irányú komoly szándék a mostani csapatban. Ha igen, azzal sem mennénk sokra, mert két szempontból is bajos az ötlet. Először, az elődök kormányprogramja egy kedvező gazdasági kontextusban született, és ha nem változtak volna a szelek, lehetne folytatni gond nélkül. Azonban, úgy tűnik, a múzsájuk elfelejtett szólni a kormányosoknak, hogy éppen válság van, aminek a mélységével sem vagyunk még tisztában. Ilyen időkben gyors, azonnal alkalmazható intézkedésekre lenne szükség, mert a bajban levő cégeknek és utcára került embereknek most kell segíteni, nem tízéves viszonylatban. Építkezni majd akkor lehet, ha elmúlt a krízis. Másodszor: ekkora lélegzetű fejlesztésekhez, mint amiket beharangoztak, saját tartalékok is kellenének, és a jelenlegi költségvetésben nemigen látni legalább az első pályázatok önrészének fedezéséhez szükséges alapokat sem, nemhogy többet. Ha nem vették figyelembe az általános gazdasági helyzetet, és az államkassza lehetőségeit, kár volt lemásolni az elődök programját, mert csak azt árulják el vele, mennyire párhuzamosak a valósággal.

Nekünk, adófizetőknek a legrosszabb ebben az egész helyzetben az, hogy itt állunk választási évben, egy még nem tudni mennyire mély gazdasági válságban, és a választások megnyerésére leginkább esélyes két nagy pártnak csak üres lózungjai vannak a helyzethez illő, kézzelfogható program helyett.

Anyanyelvhasználat járvány idején

Európa-szerte hiányos a kisebbségi nyelvű tájékoztatás

Vincze Loránt Fotó: archív

A legtöbb európai kisebbség nem kap megfelelő anyanyelvi tájékoztatást a koronavírussal kapcsolatban – derült ki abból a 2020 márciusa és júniusa között készült felmérésből, amely 25 európai ország 43 nemzeti kisebbsége és nyelvi csoportja válaszait tartalmazza. A *Vincze Loránt* RMDSZ-es EP-képviselő, FUEN-elnök által kezdeményezett felmérés azt vizsgálta, hogy a COVID–19-cel kapcsolatos általános intézkedésekről, a járványügyi tudnivalókról volt-e kisebbségi nyelveken tájékoztatás, működik-e segélyvonal kisebbségi nyelven, illetve milyen mértékben megoldott a távoktatás anyanyelven. Az Európai Parlament Kisebbségi Intergroupjának és a FUEN tagszervezeteinek hozzájárulásával véglegesített jelentés több ajánlást fogalmaz meg.

A koronavírus megfékezésével kapcsolatos intézkedésekről csak a kisebbségek 34,9%-a kap teljes körű tájékoztatást kisebbségi nyelven, 20,9% esetében csak részleges a tájékoztatás, míg 44,2% esetében egyáltalán nincs kisebbségi tájékoztatás. Ezzel sérül a tájékoztatáshoz való emberi joguk. A legtöbb esetben az állami és regionális hatóságok biztosítják a tájékoztatást, de a kisebbségi szervezetek és kisebbségi nyelvű média szerepe is kiemelkedő – például a romániai magyarok esetében, ahol az RMDSZ és a média vállalta fel az anyanyelvi tájékoztatás feladatát. A jelentés ajánlása szerint az államnak biztosítania kell a kisebbségi közösségek megfelelő, pontos és érthető tájékoztatását a megfelelő csatornákon keresztül. Az egészségügyi tudnivalókról való tájékoztatás esetében hasonló a kép: 35% kap teljes körű tájékoztatást, 25,5% részlegest az anyanyelvén.

A koronavírus-járvány miatt jelentősen megnőtt a segélyhívások száma, több helyen külön segélyszámot és információs vonalat üzemeltetnek a vírussal kapcsolatos sürgős esetek számára. Azonban az esetek több mint kétharmadában (69,8%) a segélyhívó szám nem elérhető a kisebbségek anyanyelvén. „Életeket menthet, ha sürgősségi helyzetekben anyanyelven lehet segítséget kérni. Azt ajánljuk, hogy minden állam üzemeltessen olyan segélyvonalat, ahol kisebbségi nyelvet beszélő alkalmazottak is dolgoznak” – áll a kutatásban.

Az oktatás a legtöbb országban átköltözött az online térbe, de csak a kisebbségek fele (51,2%) esetében van anyanyelvű távoktatás, további 14 százalék esetében részben. A válaszadók 18,6 százaléka számára csak részben, 23,3 százaléka számára pedig egyáltalán nincs biztosítva az anyanyelvi oktatás az interneten. További három kisebbségnek a járvány előtt sem volt lehetősége anyanyelven tanulni. A jelentés szerint nagyobb hangsúlyt kell fektetni általában az oktatás digitalizálására, de a kisebbségi közösségeket is be kell vonni ebbe a folyamatba.

„Vészhelyzet esetén a kisebbségi közösségek különösen sérülékenyek, hiszen a korábbi időszaknál is kevesebb figyelem jut az anyanyelvi tájékoztatásukra. Célszerű olyan megoldásokat találni a közegészségügyi és hatósági tájékoztatásban, amelyek a kisebbségek nyelvén is működnek. Ezeket a megoldásokat békeidőben kell kidolgozni és működtetni, hogy ne vész esetén kelljen improvizálni. Szándékunk, hogy a kutatást és következtetéseit a következő időszakban széles körben mutatjuk be, és a Minority SafePack kezdeményes érvrendszerébe is beillesztjük” – fogalmazott Vincze Loránt.

Romániában a magyar nyelvű közösség tájékoztatásának feladatát az RMDSZ vállalta fel. A kisebbségi nyelven történő állami kommunikáció hiányában az érdekvédelmi szervezet négy hónapja folyamatosan és naprakészen tájékoztat magyarul mind a kormányzati intézkedésekről, mind az egészségügyi tudnivalókról. A magyar nyelvű távoktatás érdekében szintén fontos lépéseket tett, például a román közszolgálati televízióban az RMDSZ kezdeményezésére indult be a Telesuli. *(közlemény)*

Elfogadta a kormány a közegészségügyi intézkedésekről szóló törvénytervezetet

A járványhelyzetben vagy biológiai veszély esetén elrendelhető közegészségügyi intézkedésekről fogadott el hétfői rendkívüli ülésén törvénytervezetet a kormány, miután egy alkotmánybírósági határozat nyomán múlt héten megszűnt a koronavírus-járvány megfékezését célzó karanténintézkedések jogalapja.

Az alkotmánybíróság kimondta, hogy az állampolgári alapjogokat csak törvénnyel lehet korlátozni, ezért hatályon kívül helyezték az egészségügyi miniszter rendeleteit, amelyek alapján eddig kórházban tartották a koronavírus-fertőzötteket, és karanténba küldték a fertőzöttekkel kapcsolatba került, vagy járvány sújtotta országokból érkezett embereket.

A hétfői kormányülés elején Ludovic Orban miniszterelnök újabb burkolt támadást intézett az alkotmánybíróság ellen, amelyet azzal vádolt, hogy az ellenzéki szociáldemokraták befolyása alatt áll. „Nem ismerek olyan járvány sújtotta országot, amelyben az állami intézmények segédkezet nyújtottak volna a polgárok védelmét célzó kormányzati intézkedések bojkottálásához” – jegyezte meg a miniszterelnök.

Orban szerint a kormánynak – meghozataluk idején – megvolt a törvényes alapja a járvány megfékezését célzó szigorú intézkedésekre, amelyek nélkül sokkal súlyosabb lenne a járványügyi és gazdasági helyzet Romániában.

A kormány által elfogadott törvénytervezet felhatalmazná a járványügyi operatív törzset, hogy elrendelje a karantént a járvány sújtotta országokból érkezők, vagy a fertőzöttekkel kontaktusba került személyek számára, és jogalapot teremt a fertőzöttek – kórházban vagy akár otthonukban történő – elkülönítésére.

A fertőzés terjedését meggátoló óvintézkedések – a karanténrendelet vagy elkülönítés – megszegéséért öttől tízezer lejig terjedő pénzbírság szabható ki vagy büntetőeljárás indítható, amennyiben az kimeríti a betegségek leküzdésének meghiúsítását, amiért már börtönbüntetés jár.

A tervezetet a parlamentnek is el kell még fogadnia, addig senkit sem lehet akarata ellenére kórházban vagy karanténban tartani Romániában.

Nelu Tătaru egészségügyi miniszter hétfői sajtótájékoztatóján elmondta: az alkotmánybírósági döntés óta 550 koronavírusos beteget kellett kiengedni a kórházakból, köztük egy olyan, magára és környezetére is veszélyt jelentő páciens sem sikerült maradásra bírni, akinek légzési nehézségeket okozott a betegség.

A karanténintézkedések jogalapját felszámoló alkotmánybírósági döntés pénteki hatályba lépésekor még csaknem 60 ezer külföldről érkezett vagy fertőzöttekkel kapcsolatba került ember várta otthoni vagy hatósági karanténban a betegség lappangási idejének leteltét. Azóta a hatóságok nem közöltek összesítést arról, hogy hányan hagyták el a karantént. *(MTI)*

EU–brit partnerség

Az EP kiáll az uniós álláspontok mellett

Az Európai Parlament sajnálatosnak tartja, hogy továbbra sem közelednek érdemben az uniós és a brit álláspontok, miközben fogy a megállapodáshoz szükséges idő.

Mózes Edith

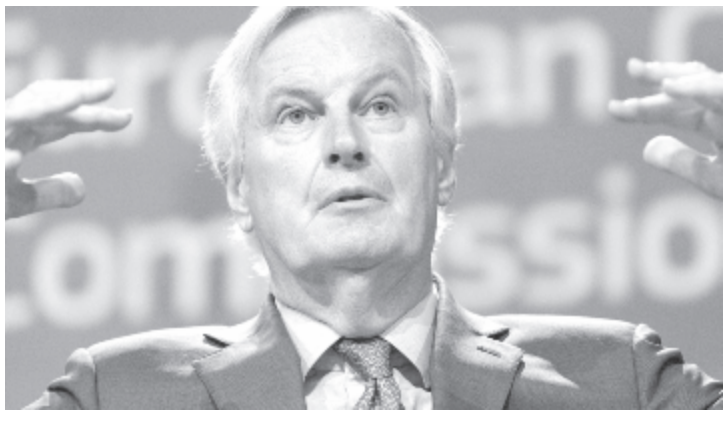

Fotó: youtube: Michel Barnier EU-UK főtárgyaló

Az EP a nemrég nagy többséggel elfogadott állásfoglalásában számba veszi az EU és az Egyesült Királyság közötti partnerségi tárgyalások eddigi eredményeit.

A képviselők bírálják, hogy négy tárgyalási forduló után sincs lényegi áttörés, nem közeledtek az álláspontok, de tudomásul veszi, hogy a felek a tárgyalássorozat felgyorsítását tervezik júliusra.

A tárgyalási témák közötti „szemezgetés” elfogadhatatlan az EU számára

Az unió számára elfogadhatatlan, hogy a brit tárgyaló fél tetszés szerint szemezget azon területek között, amelyekről tárgyalni szeretne, miközben ragaszkodik az egységes piachoz való hozzáféréshez – áll az állásfoglalásban. A képviselők aggályosnak tartják, hogy a brit kormány csak azokról a kérdésekről hajlandó vitába bocsátkozni, amelyek a saját érdekei szempontjából fontosak, holott mindkét fél érdekeit az szolgálná a legjobban, ha átfogó megállapodás születne.

A képviselők mindenben támogatják Michel Barnier uniós főtárgyalót

A képviselők teljes és töretlen támogatásukról biztosították Michel Barnier-t, aki az uniós tagországok és a Parlament által adott politikai mandátum alapján az EU főtárgyalójaként vezeti a brit féllel folytatott tárgyalásokat.

Ugyanakkor felszólítják az Egyesült Királyságot, hogy tartsa tiszteletben azokat a kötelezettségeit, amelyeket a Boris Johnson miniszterelnök által aláírt, és az EU és az Egyesült Királyság által egyaránt ratifikált politikai nyilatkozatban vállalt.

A kilépéssel járó kötelezettségek

Az Írországról és Észak-Írországról szóló jegyzőkönyv és a kilépési megállapodás maradéktalan végrehajtása – beleértve az uniós tagállamokban élő britek jogaira vonatkozó rendelkezéseket – elengedhetetlen ahhoz, hogy a felek között meglegyen a megállapodáshoz szükséges bizalom egymás iránt, fogalmaz az állásfoglalás.

Verseny egyenlő feltételekkel

A Parlament bármilyen jövőbeli kereskedelmi megállapodás feltételéül szabja, hogy a brit kormány elfogadja az egyenlő versenyfeltételek (mindenkire egyaránt érvényes, közös szabályok és normák) kialakítását egyebek mellett a környezetvédelem, a foglalkoztatás és az állami támogatás területén. A Parlament szintén előfeltételként tekint a mindkét fél számára kielégítő halászati megállapodás megszületésére. Ezek azért feltétlenül szükségesek, mert az Egyesült Királyság az unióhoz földrajzi és szabályzási szempontból egyaránt közel áll, és a két fél kölcsönösen egymásra utalt, vélik a képviselők.

A brit kormány eddig még nem bocsátkozott tárgyalásba az egyenlő versenyfeltételekről. Az állásfoglalást 572 szavazattal, 34 ellenszavazat és 91 tartózkodás mellett fogadták el.

A felszólalások során David McAllister (EPP, Németország), a Külügyi Bizottság és az Egyesült Királysággal foglalkozó koordinációs csoport elnöke kijelentette: „Az Európai Unió és az Egyesült Királyság kifejezte szándékát, hogy júliusban jelentős előrelépést érjen el a tárgyalásokon. A Parlament a most elfogadott, időszerű állásfoglalással jelezte, hogy egy nagyratörő és méltányos megállapodást elfogad majd, azonban elveiből és a céljaiból nem enged”.

***

A jelenlegi átmeneti időszak 2020. december 31-ig tart. A tárgyaló feleknek legkésőbb októberben alá kell írniuk a kereskedelmet és a jövőbeli kapcsolatokat szabályozó, új megállapodást ahhoz, hogy az januárban életbe léphessen. A két fél közötti megállapodás megszületését követően azt az Európai Parlamentnek és az Egyesült Királyság parlamentjének (az ún. vegyes, azaz tagállami hatásköröket is érintő megállapodás esetén pedig az összes uniós tagállam parlamentjének) is ratifikálnia kell.

Nem kell bármi áron megállapodás

A Parlament nem fogja bármi áron hozzájárulását adni az EU és az Egyesült Királyság közötti megállapodáshoz, figyelmeztetett több képviselő az Európai Tanács múlt heti ülésének témáiról, ezen belül az unió és a britek kapcsolatát meghatározó tárgyalássorozatról folytatott vita során. A képviselők elutasították azt a brit tárgyalási technikát, amely szerint a szigetország egyes témákról hajlandó tárgyalni, másokat azonban kizár a vitára bocsátandó ügyek közül.

Több felszólaló hangsúlyozta: a közös álláspont kialakítása során a tárgyaló feleknek tartaniuk kell magukat a politikai nyilatkozathoz, amelyet tavaly írt alá az unió és az Egyesült Királyság, és amely meghatározza a jövőbeli kapcsolatok határozott körvonalait. A képviselők a jogilag kötelező érvényű kilépési nyilatkozatban vállaltak – többek között az Európai Unióban élő britekre és az Egyesült Királyságban élő uniós polgárokra vonatkozó intézkedések – végrehajtását is sürgették.

A Parlament reméli, hogy az uniós részről ambiciózus és átfogó megállapodást célzó tárgyalások új lendületet kapnak, azonban azok lezárására már csak rövid idő áll rendelkezésre, figyelmeztettek a képviselők.

(Forrás: az EP honlapja)

A megyei tanács felbontotta a Kultúrpalota felújítási munkálataira vonatkozó szerződést

A marosvásárhelyi Kultúrpalota felújítását végző cég jelentős késést halmozott fel a munkálatok kivitelezésében, ezért többszöri figyelmeztetést követően a Maros Megyei Tanács úgy határozott, hogy 2020. július 6-tól felbontja a kivitelezési szerződést. A cégnek 20 napon belül el kell hagynia a munkatelepet.

A Maros Megyei Tanács 2017-ben európai uniós támogatást nyert a Kultúrpalota felújítására a 2014–2020 közötti Regionális Operatív Program keretében. A nyilvános közbeszerzési eljárást követően a megyei önkormányzat 2017. október 31-én kötött szerződést a licit nyertesével, a ploieşti-i S.C. Romconstruct Group SRL. – S.C. Concas SA. társulással a Kultúrpalota felújítására vonatkozó műszaki terv elkészítésére és a munkálatok elvégzésére. A konkrét munkálatok 2019. január 22-én kezdődtek el.

A kivitelezés során a jelentős késés elsősorban abból adódott, hogy a cégnek nem volt elég szakmunkása, és a megfelelő mozgósítás hiányában 17 hónappal a projekt elkezdése után még mindig csak a munkálatok kevesebb mint 40 százalékát végezték el. A jelenlegi helyzet alapján egyértelmű, hogy a kivitelező nem tudja befejezni a felújítást a szerződésben foglalt határidőig, 2020. augusztus 31-ig. Fennállt annak a veszélye is, hogy a cég helyenként a nem szakszerű beavatkozásokkal maradandó károkat fog okozni, és ezt elkerülendő felbontottuk a szerződést.

„Néhány évvel ezelőtt került sor a Kultúrpalota belső restaurálására, most pedig a külső helyreállítást kellett volna elvégezni, illetve olyan belső munkálatokat, amelyek kimaradtak a múltkori projektből. Ha a munkálatok a tervnek megfelelően haladtak volna, akkor a nyár végére a Kultúrpalotát a régi szépségében láthattuk volna. Sajnos, ez nem így történt. Több oka is van annak, hogy miért jutottunk ide. A probléma egy része a közbeszerzési törvénnyel kapcsolatos. Annak ellenére, hogy a jogszabályt többször is változtatták az elmúlt években, még mindig nem hatékony, és sok esetben kényszerülünk arra, hogy egy-egy nagy beruházásnál a legolcsóbb árat kínáló céggel kössünk szerződést, még akkor is, ha kételyeink vannak az ajánlatával kapcsolatban. A Kultúrpalota esetében a licitet megnyerő cég a munkálatok becsült értékének kevesebb mint 80 százalékával egyenértékű árajánlatot nyújtott be. Nem volt elég szakemberük, lassan haladtak a munkával. Mi többször is haladékot, és ezzel esélyt adtunk a cégeknek, hogy végigvigyék a projektet, de azt láttuk, hogy a figyelmeztetések ellenére sem mozgósítanak több munkást, és nem gyorsul fel a munka üteme. Ez tarthatatlan volt tovább, ezért felbontottuk a szerződést” – mondta *Péter Ferenc,* a Maros Megyei Tanács elnöke.

A Maros Megyei Tanács a következő időszakban megtesz minden szükséges intézkedést annak érdekében, hogy a lehető legrövidebb időn belül lefolytasson egy új közbeszerzési eljárást, és kivitelezőt találjon az elmaradt munkálatok elvégzésére.

A Maros Megyei Tanács sajtóirodája

Erről jut eszembe

Másért mentem a várba, de a templomnál leragadtam. Annyira lenyűgöző a megfiatalodó ősi hajlék napsütésben felfénylő méltósága, olyan marasztaló a lélekkel ég felé magasodó hatalmas torony látványa, hogy kénytelen voltam előkapni a mobiltelefont, azzal is számolva, hogy késni fogok emiatt a megbeszélt találkozóról. De nem lehetett ellenállni, fotón is meg kellett örökítenem, ahogy a négy fiatorony sisakos dísze közül kicsúcsosodik, akárha a felhőket karcolná, a lentről is óriásinak tűnő, fémborítású kúp. Felső részén, a messzire látszó nagy gömb alatt egy törékenynek vélt állványszerkezet, azon létra és rajta egy ember vonzotta magára a tekintetet. Nem tudom, mit csinálhatott éppen akkor a bizonyára alpinista szakember, de annyit észrevehettem, hogy tesz-vesz, dolgozik. A készülékem zoom objektívje közelebb hozta az állványzatot és a szakit, de így sem tudtam eldönteni, hogy azokban a pillanatokban mi történik ott fenn. Azt megértettem, hogy minden perc számít, idejében kész kell lenni mindennel a beígért átadásra. És nem akárhogyan. Erre vallott az a restaurátori aprólékossággal végzett munka is, amelybe elöl, a templomkapu fölötti állványokon mélyedt el két fiatalember. De hagyjuk őket, én sem akartam zavarni senkit a kérdezősködésemmel. Minderről biztos sok szó esik majd a nagy munkálat befejezésekor és azután az avatáson. Amúgy is, amit leírtam, több mint egy hete történt, azóta még nyilvánvalóbb, hogy a felújítással bejutottak a célegyenesbe. Sok marosvásárhelyi örülhet végre az eltelt századok során számtalan viszontagságot és megannyi történelmi kataklizmát megélt, megért műemlék templom restaurálásának. Ez az esemény is méltán kerül be majd a históriás nagykönyvbe. Mint az például, hogy olyan rendkívüli személyiségek, koronás fők is imádkoztak egykoron ebben a megszentelt hajlékban, mint Nagy Lajos, Hunyadi János vagy János Zsigmond. Harminchét országgyűlésnek adott otthont a marosvásárhelyi vártemplom. És az utolsó erdélyi fejedelem, II. Rákóczi Ferenc beiktatására is itt került sor az 1707-es erdélyi országgyűlésen. Egyébként, ha valaki nem tudná, jó, ha megjegyzi, hogy fejedelemmé választása 316 esztendővel ezelőtt éppen ezen a júliusi napon, 8-án történt meg Gyulafehérváron.

A szabadságharc egykori vezéralakjának neve jól cseng Marosvásárhelyen. Érthető, hogy rangos iskolát is elneveztek róla. Az más, hogy ez a többségi lakosok egy része számára vörös posztó. Pláne, ha egyesek ezt az ellenérzést szándékosan, szisztematikusan, illetve kampányszerűen táplálják is. Úgymond nemzetféltő politikusok, akikről elképzelhető, hogy a választási időszakban uszító szólamokkal teli kebellel a szokásosnál is jobban elszállnak majd a következő hónapokban, hetekben. Nem kell bedőlnünk a provokációiknak. Lesznek majd ilyenek bőven. De annál inkább meg kell őriznünk az egységet. Nélküle nem sokra megyünk. A tavaly kezdődött II. Rákóczi Ferenc-emlékév szeptember 17-én zárul. Mindaz azonban, amit a fejedelem tanít, kínál számunkra, határidőktől független. Amikor szükségét érezzük, erőt, reményt, kitartást meríthetünk az ő példájából is. (N.M.K.)

A vándortarisznya titkai

Hétköznapi történet

– Nagy Székely Ildikó –

Borókának halvány emlékei sem voltak a nagyapjáról, a régmúltban tett, képzeletbeli sétáin legtöbbször mégis vele találkozott. Ilyenkor pontosan olyannak látta a Zsil-völgyi öreg bányászt, ahogy az édesanyja elbeszéléseiből előrajzolódott: robusztus termetűnek, kemény arcúnak, szelíd tekintetűnek. Még dús, szürke bajusza is tapinthatóan élethűnek tűnt, akárcsak soha meg nem remegő, erős keze, tompa ujjai. Fiatal asszonyként is szívesen belekapaszkodott volna abba a kézbe, egy belső hang ugyanis folyamatosan azt súgta neki, hogy ez lenne az a biztonság, amire egész életében vágyott.

– A szüleim szeretetre méltó, gyengeségeikben is jóságos emberek voltak – kezdte történetét az életkoránál jóval fiatalabbnak látszó, karcsú, barna nő. Gyermekkora szigetén, a fél évszázadnál is többet megélt családi ház virágokkal teleültetett udvarán beszélgettünk. – Apám, sajnos, örök szövetséget kötött az alkohollal, de káros szenvedélye nem tette erőszakossá vagy felelőtlenné. Amíg munkaképes volt, a gyárból hazafele jövet rendszerint felhajtotta az „esti pihentetőt” – ahogy ő emlegette a két korsó sört, amihez kispohárnyi tömény is járt –, itthon azonban olyan egyenes háttal ült le vacsorázni, és villanyoltás előtt olyan friss lendülettel ereszkedett le mellém a kiságy szélére beszélgetni, mesét mondani, mint akármelyik színjózan felnőtt. Csak a lehelete árulta el, hogy nem éppen így áll a helyzet. Édesanyám sohasem hangoztatta, hogy neheztelne rá az esti kitérők miatt, de volt közöttük valami különös, udvarias gesztusokkal leplezett feszültség, amit sem kiskoromban, sem később nem állt módomban megérteni. Ne érts félre, ezt nem traumaként éltem meg. Inkább türelemre, a mellettem élők elfogadására, titkaik tiszteletére tanított az otthoni csend. Ennél értékesebb örökséget talán nem is kaphattam volna a szüleimtől, bár anyám valami mással is megtöltötte volna a képzeletbeli vándortarisznyámat. Nem rajta múlt, hogy nem sikerült, de biztos vagyok benne, hogy gyors távozásába ez a kudarc is jócskán belejátszott.

Hosszú percekig ültünk szótlanul a rózsaszín-kék hortenziabokrok összhangjában. Fölöslegesnek és zavarónak éreztem a kérdezősködést, inkább megvártam, hogy beszélgetőtársamban minden külső késztetéstől szabadon álljon össze egységes képpé a létezése előtti idő.

– Édesanyám egy bányászvárosban született, harmadik, legutolsó gyermekként – folytatta lassan a történetet. – Az édesapja sohasem titkolta, hogy ő a kedvenc. Dolgos ember volt az anyai nagyapám, a nyugdíjkorhatár elérése után sem hagyta abba a bányászatot. A munkakedvéhez takarékos természet társult, és mivel világéletében jól bánt a pénzzel, egy utódját sem bocsátotta útra üres kézzel. A leggazdagabb örökség – több hektár földbirtok – azonban anyámnak járt, rögtön azután, hogy férjhez ment édesapámhoz. A szüleim itt, Vásárhelyen kaptak munkát és lakást, ezt a házat kicsivel később, a házasságuk első évében közös erővel építették. A földet nagyapám hozományként vásárolta anyámnak egy, a városhoz közel eső faluban, hogy a gyári fizetés mellett legyen még egy állandó bevételi forrásuk apámmal. Tudta, hogy a mezőgazdaság távol áll tőlük, ezért arra biztatta a fiatalokat, hogy adják bérbe a birtokot. Így is lett. Nagy hasznot azonban nem hozott az örökség, a bérlő ugyanis gabonával fizetett, amit – a kereskedéshez nemigen értő – szüleim rendszerint áron alul értékesítettek, az évi földadó viszont elég nagy volt. Sehogy sem ütötte a széle a hosszát, anyámat mégis boldoggá tette a gondolat, hogy a birtok egyszer majd az enyém lesz, és ha kellőképpen ügyes párt találok magamnak, talán majd a jövőmet is rá alapozhatom. Körülbelül tíz évvel ezelőtt foszlott szét ez az álom. Akkor érkezett levél valahonnan, az ország másik feléből, anyámnak egy sohasem látott unokatestvérétől, aki – egy számomra meseszerűnek tűnő történetre hivatkozva – igényt tartott a földre. A követelőző rokon írása szerint az adásvételi szerződés nem a jogi előírásoknak megfelelően, közjegyző jelenlétében köttetett meg, nagyapám ott sem volt, maga helyett az eredeti földtulajdonoshoz egy hivatalosan fel nem hatalmazott személyt küldött a pénzzel, aki ráadásul írástudatlan volt, így a tintába mártott ujjbegyével „pecsételte meg” a vásárt a kézzel írott papíron. Nem jött hogy elhiggyem, hogy ez valóban megtörtént, anyám azonban úgy magyarázta el, mint a világ legtermészetesebb dolgát, hogy a hatvanas években faluhelyen gyakran cseréltek gazdát kézrázással az ingatlanok, a jogi helyzetük tisztázása pedig rendszerint évtizedekkel később az örökösökre maradt. Azt is megtudtam, hogy a földvásár idején nagyapám nagyon beteg volt, ezért küldött maga helyett közvetítőt. Arra, hogy miért éppen egy írástudatlan emberre esett a választása, anyámnak sem volt válasza. Az unokatestvér levele mindenesetre igazi lavinát indított el a családunkban. A szüleim ügyvédet fogadtak – akit egy idő múlva alig tudtak fizetni, így sok mindent el kellett adniuk a házból –, de nem jártak szerencsével. Édesapám halála után anyám egyedül folytatta a szélmalomharcot, a távoli rokonnak azonban jobbak voltak az „erőforrásai”, így végül az ő javára dőlt el az ügy. Az évtizedeken át fizetett földadóból természetesen semmit nem térített vissza, de az anyagi kárnál jóval nagyobb volt a lelki veszteség. Édesanyám rövid időn belül megbetegedett, egy évre rá pedig követte apámat. Azóta egyedül rendezem a házat, amit az utolsó hónapjaiban is szeretettel és méltósággal lakott be, őrzöm az udvart, esténként megöntözöm a virágait. Ez az én igazi örökségem, és az az igazság, hogy ennél többet nem is kívántam soha.

PÉNZ * PIAC * PROFIT

Szerkeszti: Benedek István

Idén közelebbi helyeken nyaralunk

(Folytatás az 1. oldalról)

Az utazási iroda vezetője rámutatott, jelenleg is vannak turistáik Bulgáriában, Görögországban, és semmiféle negatív visszajelzést nem kaptak tőlük, annak ellenére, hogy az utóbbi napokban a Görögországba utazók kapcsán a híradások bonyodalmas határátkelésről, hosszadalmas várakozásról szóltak. – Azt kell mondanom, hogy a központi sajtó jócskán felfújva tálalta a helyzetet. Hozzánk erre vonatkozóan kétféle visszajelzés érkezett az odautazó turistáktól: az egyik, ami gyakoribb, hogy ugyanúgy, sőt könnyebben átjutottak a határon, mint eddig. Mások arról számoltak be, hogy szúrópróbaszerűen történik a lázmérés a szárazföldi utazást választók esetében, tehát azoknál, akik személygépkocsival vagy busszal érkeznek a határhoz. Volt néhány nap, amikor koronavírusteszteket is végeztek, ugyancsak szúrópróbaszerűen. Előfordul ugyan – és ezt ragadta ki a központi sajtó –, amikor kell várni két-három órát, mivel váltják egymást a vámosok, tehát lejár az egyik csapat munkaideje, és jön a másik, akkor fel szokott gyűlni a sor – számolt be a nyaraló ügyfeleik által jelzett tapasztalatokról Hajdú Zoltán. Mint mondta, néhány napig csupán egy bolgár határátkelő volt megnyitva, mivel a többinél még nem sikerült eleget tenni a biztonsági intézkedéseknek, azonban tegnapelőtt újabb átkelőhelyet nyitottak meg.

A légi közlekedést választók sem ütköznek nehézségekbe, a görög turisztikai miniszter is kijelentette, hogy az első két, Romániából érkező gép utasait letesztelték, ezt követően pedig szúrópróbaszerűen fognak tesztelni. Ami a görög, illetve bolgár tengerpartokon uralkodó körülményeket illeti, ezekre sem panaszkodtak a nyaralók, mindenki arról számol be, hogy igen széles körű biztonsági intézkedéseket tapasztalnak, naponta fertőtlenítenek – tette hozzá.

Törökországra és Egyiptomra várnak

A turisztikai irodát vezető szakember szerint idén az a jellemző, hogy közelebbi célpontokat választanak a turisták, és nemcsak országunkban, hanem világviszonylatban ez a tendencia. A pánikkeltés hatására, aminek az utóbbi hónapokban tanúi voltunk, egyértelmű, hogy az emberek elővigyázatosabbak.

Az oly népszerű olasz, illetve spanyol tengerpartra egyelőre csak ajánlatkérések vannak, az utóbbi hónapok eseményeit tekintve azonban a legbátrabbak sem igazán mertek e két országba nyaralást tervezni. – Egyelőre inkább a bolgár és a görög tengerpartot választják a romániai turisták, és reménykedünk, hogy július 15-től Törökország és Egyiptom feloldja a beutazási korlátozásokat, mert akkor az a négy ország, ahová a romániai turisták hetven-nyolcvan százaléka utazni szokott, elérhető lesz a nyaralók számára – adott hangot bizakodásának Hajdú Zoltán.

A román tengerparton emelkedtek az árak

Kérdésünkre, hogy mostanság többen választják-e a hazai helyszíneket, Hajdú Zoltán elmondta, a tavalyhoz viszonyítva nem nőtt a belföldi foglalások száma. – Az állam által kiadott üdülési jegyek már tavaly jelentősen megdobták a belföldi turizmust. Egyelőre nem mondhatjuk, hogy nőtt a belföldi foglalások száma, ellenben lehet, hogy amennyiben nem alakul ki a jelenlegi járványhelyzet, növekedés lett volna tapasztalható. Kialakult azonban egy érdekes helyzet a román tengerparton: mivel a korlátozó intézkedések miatt visszaszorultak a külföldi utazások, az árak a román tengerparton jelentősen nőttek, vannak szállodák, amelyek próbálják kihasználni a helyzetet, és megemelték az árakat – jegyezte meg Hajdú Zoltán, aki szerint a külföldi kirándulások esetében nincs változás az ár tekintetében, ugyanis a turizmusban az árakat általában az év elején határozzák meg, és kilencvenöt százalékban tartották az irodák a standard árfekvést.

Köztudott, hogy a turizmus egyike azoknak az ágazatoknak, amelyekre talán a legsúlyosabb csapást mérte a járvány, holott az év eleji adatok arra utaltak, hogy turisztikai szempontból az előzőnél jobb év lesz. A foglalások számát illetően Hajdú Zoltán elmondta, március elejéig nagy növekedés volt tapasztalható, ha nem állt volna be ez a helyzet, úgy tűnik, sokkal jobb év lett volna az idei turisztikai szempontból, mint az előző. A járványhelyzet beálltával azonban jelentősen lecsökkentek ezek a számok.

Fotó: Nagy Tibor

Növekvőben lévő erdélyi turizmust állított le a koronavírus-járvány a téli idényben

A megyei statisztikai hivatalok előzetes adataiból az Erdélystat által készített összesítés szerint a 2019/2020-as téli (november–március) turisztikai szezonban[1] Erdélyben a turistaérkezések száma 14,1%-kal, a vendégéjszakáké pedig 13,7%-kal alacsonyabb volt, mint az előző év azonos időszakában. A csökkenés az országos átlaghoz hasonló (14,1%, illetve 12,9%), és elsősorban már a koronavírus-járvány által meghatározott februári és márciusi hónapokban tapasztalt visszaeséssel magyarázható. Ugyanebben a periódusban a turisztikai szálláshelyek kapacitáskihasználtsága[2] 24,9%-os volt, ami megegyezik az előző év hasonló időszakával.

A visszaesés a két magyar többségű székely megyét is érintette, viszont az erdélyi átlagnál kisebb mértékben: az előző évhez képest a 2019. november és 2020. március közötti időszakban 10,4%-kal kevesebb turista érkezett, és 4,7%-kal kevesebb vendégéjszakát regisztráltak a Székelyföldön.

Teljes éves szinten, 2018-hoz viszonyítva 2019-ben Erdélyben a turistaérkezések száma 4,1%-kal, a vendégéjszakáké pedig 5,5%-kal növekedett.

2019. november és 2020. március közötti időszak Erdélyben

A hivatalosan bejegyzett turisztikai fogadóegységek 1.717.205 turistaérkezést regisztráltak 2019. november és 2020. március között Erdélyben, ami 281.279 fővel (14,1%-kal) alacsonyabb, mint az előző év azonos időszakában. A vendégéjszakák száma ugyanebben a periódusban 3.502.602 volt, ami 556.441-gyel (13,7%-kal) kevesebb, mint a 2018/19-es téli szezonban. Egy turista átlagosan két napot töltött egy erdélyi szálláshelyen a téli időszakban. Országos összehasonlításban Erdély a romániai turistaérkezések és vendégéjszakák közel felét adta (49,5% és 49,0%).

A turistaforgalom visszaesése a vizsgált periódusban elsősorban a februárra és márciusra tehető koronavírus-járvány megjelenésével, felgyorsulásával és a válaszintézkedések meghozatalával magyarázható. A járvány előtti időszakban (november–január) még az előző évek pozitív trendjébe illeszkedő, habár már lassuló bővülés volt megfigyelhető. Az előző év azonos időszakához viszonyítva november–januárban az erdélyi turistaérkezések 2,1%-kal, a vendégéjszakák 1,4%-kal növekedtek. Februárban viszont már 5,7%-os, illetve 8%-os visszaesés következett be 2019-hez képest, és márciusban az előző évi turistaforgalom több mint kétharmada eltűnt (72,2%-os, illetve 70,2%-os csökkenés).

A téli időszakban az erdélyi turistaforgalom nagy részét, a turistaérkezések 42,2%-át és a vendégéjszakák 39,1%-át továbbra is a dél-erdélyi megyékben regisztrálták. Brassó megye továbbra is nemcsak Erdély, de az egész ország (Bukarestet nem számítva) leglátogatottabb megyéje, egymaga adja az ország teljes turistaérkezéseinek 13,2%-át. További 18,4%-kal járult hozzá az erdélyi vendégéjszakák számához a két közép-erdélyi megye (Kolozs és Maros), valamint 16,4%-kal a Bánság.

Az erdélyi szálláshelyek kapacitáskihasználtsága a téli szezonban 24,9%-os volt, ami megegyezik az országos és az előző év azonos időszakában regisztrált értékkel. E tekintetben Erdélyből a közép-erdélyi és partiumi megyék teljesítettek a legjobban, 27,5%-os aránnyal, míg az észak-erdélyi megyék a leggyengébben (17,1%).

Éves összevetésben az látható, hogy Erdélyben 2019-ben is folytatódott a turizmus 2010 óta tartó stabil növekedése. 2010 és 2019 között 153,3%-kal nőtt a turistaérkezések és 108,2%-kal a vendégéjszakák száma. 2019 egészét tekintve az előző évhez viszonyított növekedés 4,1%, illetve 5,5%-os volt.

2019. november és 2020. március közötti időszak a Székelyföldön

Székelyföldön a téli szezonban 101.184 turistaérkezést (amiből 40.880 Kovászna, 60.304 Hargita megyében) és 284.038 vendégéjszakát (152.581 Kovászna, 131.457 Hargita megyében) regisztráltak. Az előző év azonos időszakához viszonyítva ez az erdélyi átlagnál valamivel enyhébb, 10,4%-os csökkenést jelent a turisták, valamint 4,7%-os csökkenést a vendégéjszakák számában. Amíg Hargita megyében az országos átlagnál nagyobb mértékben csökkent a turistaforgalom (18,2% és 17,1%), addig Kovászna megyében összességében a koronavírus-járvány okozta visszaeséssel együtt is növekedni tudott (4,2% és 9,4%), ami a járvány előtti időszak (november–január) kimagasló (20% fölötti) növekedésének köszönhető.

Ezzel Székelyföld a teljes erdélyi turistaérkezések 5,9%-át és a vendégéjszakák 8,1%-át adta, ami enyhe bővülést jelent az előző évekhez mérve.

Növekvő tendenciát mutatott a székelyföldi szálláshelyek kapacitáskihasználtsága az előző idényhez viszonyítva. Ez az érték a 2019/20-as szezonban 23,7%, míg egy évvel korábban 22,3% volt. A mutató Kovászna megyében a tavalyi értéket is jóval meghaladó 36,2%-os, miközben Hargita megyében az előző évi 17,9%-ról 16,9%-ra mérséklődött.

2019. november és 2020. március közötti időszak a Partiumban

A másik, jelentős arányban magyarok lakta erdélyi, a Bihar, Szatmár és Szilágy megyékből összesített partiumi régióban a székelyföldi vendégforgalom közel dupláját regisztrálták: 201.397 turistaérkezést és 448.817 vendégéjszakát. Ez elsősorban a kiemelkedő Bihar megyei vendégforgalomnak köszönhető (365.528 vendégéjszaka).

Az előző év téli időszakához viszonyítva ez a régió is jelentős visszaesést mutatott a vendégek (12,6%) és vendégéjszakák számában (14,6%). A szálláshelyek kapacitáskihasználtsága is csökkent, viszont az erdélyi és országos átlag fölött (27,7%) volt.

2019. november és 2020. március közötti időszak Közép-Erdélyben

Az elmúlt téli időszakban a két közép-erdélyi megyében (Kolozs és Maros) az erdélyi átlagnál magasabb volt vendégforgalom-csökkenés. A turistaérkezések száma 337.418 (ami 16,4%-kal kevesebb, mint egy évvel korábban) és a vendégéjszakák száma 644.386 volt (ami 14,8%-os csökkenést jelent).

Ugyanakkor a régiót alkotó mindkét megye továbbra is igen magas szálláshelykapacitás-kihasználtsággal büszkélkedhetett: Kolozs megye 25,1%-os, Maros megye pedig 30,5%-os, az előző évhez viszonyítva valamivel csökkenő kihasználtságot regisztrált. *(közlemény)*

A turizmus főbb adatai Erdélyben és egyes kiemelt régióiban, 2019. november – 2020. március

	Turista-érkezések	Változás az előző év azonos időszakához képest	Vendég-éjszakák	Változás az előző év azonos időszakához képest
Erdély	1.717.205	-14,1%	3.502.602	-13,7%
Ebből:				
Székelyföld	101.184	-10,4%	284.038	-4,7%
Partium	201.397	-12,6%	448.817	-14,6%
Közép-Erdély	337.418	-16,4%	644.386	-14,8%

A turizmus főbb adatainak változása az előző év azonos időszakához viszonyítva

	2019. november – 2020. január		2020. február		2020. március	
	Turista-érkezések	Vendég-éjszakák	Turista-érkezések	Vendég-éjszakák	Turista-érkezések	Vendég-éjszakák
Erdély	+2,1%	+1,4%	-5,7%	-8,0%	-72,2%	-70,2%
Ebből:						
Székelyföld	+5,9%	+10,6%	-4,2%	-4,2%	-63,9%	-63,5%
Partium	+5,6%	-1,1%	-8,4%	-13,8%	-72,3%	-66,7%
Közép-Erdély	-0,7%	+2,1%	-5,0%	-5,1%	-72,5%	-73,0%

[1]Az előző évtől eltérően idén az áprilisi hónapot nem számoljuk a téli idényhez, mivel a koronavírus-járvány nyomán hozott intézkedések hatására áprilisban minden megyében minimálisra csökkent a turisztikai forgalom, illetve néhány megyei statisztikai hivatal nem publikált adatokat erre a hónapra.

[2]Ez a mutató a turisztikai fogadóegységek férőhelyeinek kihasználtságát mutatja. Egy adott időszakban regisztrált vendégéjszakák és a rendelkezésre álló működő férőhelyek számából (kapacitás) számoljuk. A működő férőhelyek száma nem tartalmazza az ideiglenesen bezárt egységek férőhelyeit, ezért a koronavírus-járvány ideje alatt a turisztikai kapacitás is csökkent.

Törvényt hoztak Németországban a szénalapú energiatermelés fokozatos leállításáról

Évekig tartó viták után pénteken elfogadta a német törvényhozás a szénalapú energiatermelés fokozatos leállításáról szóló csomagot, amelynek értelmében legkésőbb 2038-ig valamennyi szénerőművet leállítják.

Az erőviszonyok bizonytalansága miatt a szövetségi parlamentben (Bundestag) úgynevezett ajtós szavazást tartottak, vagyis a képviselők elhagyták az üléstermet, és úgy voksoltak, hogy döntésüknek megfelelően az igen, a nem vagy a tartózkodás feliratú ajtón léptek be a terembe. A 709 képviselő közül 554 szavazott, a kormány javaslatait 314 igen szavazattal, 237 nem szavazat és 3 tartózkodás mellett fogadták el.

Az eredmény arra utal, hogy a 398 képviselőt összefogó kormánypárti frakciókban – a CDU/CSU jobbközép pártszövetség és a szociáldemokrata párt (SPD) képviselőcsoportjában – nem volt egyöntetű az előterjesztések támogatottsága.

A Bundestag után a törvényhozás tartományi kormányokat képviselő kamarája (Bundesrat) is elfogadta a jogszabálycsomagot. A német törvényhozás így az atomerőművek fokozatos – 2022 végéig tartó – leállításáról 2011-ben hozott döntés után a szénalapú energiatermelés leépítéséről is határozott. A kieső termelést mindkét esetben környezetbarát, megújuló forrásokra építve kell pótolni.

A szénalapú energiatermelés fokozatos leállításának legfőbb középtávú célja, hogy az energiaszektor szén-dioxid-kibocsátása 62 százalékkal csökkenjen 2030-ig 1990-hez képest. A távlati cél az, hogy Németország a 2015-ös párizsi nemzetközi klímaegyezmény előírásait teljesítve 2050-re elérje az úgynevezett karbonsemlegességet, vagyis megteremtse az egyensúlyt a kibocsátott szén-dioxid és a légkörből kivont és szénelnyelőkben tárolt szén-dioxid mennyisége között.

Az új törvények alapja egy 2019 elején bemutatott javaslatcsomag a szénbányászat és a szénalapú áram- és hőenergia-termelés fokozatos leállításáról. A javaslatokat egy politikusokból, környezetvédőkből, tudósokból és az ágazatban tevékenykedő vállalkozói és munkavállalói érdekképviseletek vezetőiből álló bizottság állította össze. A kormány nem ültette át valamennyit a törvénytervezetekbe. A 2038-as céldátumot ugyan átvette, de több részkérdésben szembehelyezkedett a bizottsággal, például lehetővé tette egy új szénerőmű üzembe helyezését az Észak-Rajna-Vesztfália tartománybeli Dattelnél.

Ezt azzal indokolták, hogy az ágazat egészének szén-dioxid-kibocsátását kell mielőbb csökkenteni, ezért hasznosabb bezárni több elöregedett, kevéssé hatékony erőművet és engedélyezni a legmodernebb technológiával működő Datteln IV nevű erőművet, mint megtagadni az engedélyt és tovább működtetni régi, korszerűtlen erőműveket.

Németországban nagyjából 100 erőműben termelnek energiát részben vagy kizárólag kőszénnel, többnyire hazai forrásból származó barnaszénnel. Az importált feketeszénnel együtt az energiahordozó aránya nagyjából 30 százalékos a hazai áramtermelésben. Az ágazat hozzávetőleg 30 ezer embert foglalkoztat.

A kormány szerint Németország a törvények révén jogilag, gazdaságilag, ökológiailag és szociálisan fenntartható módon száll ki a szénkitermelésből és szénfelhasználásból. Az erőművek üzemeltetői és bányák működtetői jelentős támogatást kapnak a létesítmények felszámolására és a mezőfelhagyás utáni természeti helyreállításra, az RWE energetikai konszern például 2,6 milliárd euróra számíthat. Az érintett térségek gazdasági szerkezetének átalakítására, új munkalehetőségek biztosítására 40 milliárd eurót fordítanak a következő években.

Ellenzéki pártok élesen bírálták és elvetették a kormányzati terveket. A Zöldek szerint a CDU/CSU és az SPD koalíciója olyan pályára állítja Németországot, amelyen később nem lehet módosítani, így a Zöldek nem gyorsíthatják fel a folyamatot, ha kormányra kerülnek. A legnagyobb ellenzéki párt, a CDU/CSU-tól jobbra álló Alternatíva Németországnak (AfD) szerint viszont éppen az a gond, hogy a kormány túlságosan siet, szerintük az ágazat felszámolását megfontoltabban, körültekintőbben kell végrehajtani, és bőven elég lenne 2050-re befejezni. *(MTI)*

Törökországban kezdődött per a volt Nissan-vezér ügyében

Először állt bíróság elé pénteken Isztambulban az a hét ember, akik ellen a sikkasztással vádolt, december végén azonban Törökországon keresztül Japánból Libanonba szöktetett Carlos Ghosn, a Nissan-Renault-Mitsubishi autóipari szövetség egykori vezérigazgatója ügyében indult eljárás – jelentette a Sabah török kormányközeli napilap internetes oldalán.

A perben egy cégvezető, négy pilóta és két légiutas-kísérő ül a vádlottak padján. Az ügyészség a cégvezetőre és a négy pilótára „migránscsempészet" miatt 3 évtől 8 évig terjedő börtönbüntetést, a két légiutas-kísérőre bűncselekmény elhallgatásáért egy év szabadságvesztést kért.

Az érintetteket január 2-án vette őrizetbe a török rendőrség, később a bíróság a cégvezető és a négy pilóta előzetes letartóztatásáról döntött.

Január elején a magántulajdonban lévő MNG Jet török légitársaság azt közölte, hogy törvényellenesen használták két repülőgépét Ghosn megszöktetéséhez, és a cég „feljelentést tett légi közlekedési szolgáltatásainak törvénysértő igénybevétele miatt". Az MNG Jet szerint két gépet adtak bérbe decemberben két ügyfélnek, az egyiket Dubaj-Oszaka, majd Oszaka-Isztambul útvonalra, a másikat pedig egy Isztambul-Bejrút repülőútra. A két bérleti szerződés között nem látszott összefüggés, és egyik járattal kapcsolatban sem szerepelt Ghosn neve – tette hozzá a cég, aláhúzva, hogy a gépeket csak üzemelteti, azok nincsenek a tulajdonában.

A vállalat az egyik alkalmazottját hibáztatta, amiért szerintük önhatalmúlag járt el, és okirat-hamisítást követett el.

A Japánban pénzügyi visszaélésekkel vádolt és házi őrizetben tartott Ghosn rejtélyes módon távozott Japánból. Az üzletemberhez közel álló források korábban azt mondták, hogy a szökést egy biztonsági magáncég szervezte meg. Egy zenekar Ghosn tokiói lakására ment, látszólag azért, hogy játsszon a karácsonyi partiján. Később az üzletembert egy hangszertokban kicsempészték a lakásából. Feltehetően gyorsvonattal jutott el Tokióból a Kanszai nemzetközi repülőtérre, ahonnan magánrepülőgépen Törökországba, majd onnan Libanonba utazott, ahol a gyerekkorát töltötte.

A japán hatóságok azzal vádolják az üzletembert, hogy saját anyagi veszteségeit a Nissannal fizettette ki, valamint a cégnek szóló külföldi utalásokat irányított át saját számláira. Ghosn ártatlanságát hangoztatja. Menekülését a japán igazságszolgáltatás elfogultságával indokolta, mondván, hogy fogva tartásának körülményei az emberi jogok „megcsúfolásával" értek fel.

Libanon és Japán közt nincs kiadatási egyezmény, Bejrútot pedig az Interpol sem kötelezheti Ghosn őrizetbe vételére. *(MTI)*

Egészséges lábat visszerek nélkül, mindössze két hét alatt!

A szabad szer 14 nap alatt távolítja el a visszereket.

SZÉP LÁBAK FÁJDALOM NÉLKÜL!

Az ingyenes kezelésnek köszönhetően több mint 167 890 ember megszabadult a fekélytől, és az erek megerősödtek.

Az új módszer már néhány alkalmazás után kiküszöböli az érrendszeri hajszálereket és a visszereket, helyreállítva a lábak egészségét és vonzó külsejét. Majdnem 12 000 ember műtét nélkül szabadult meg duzzadt vénáktól, fekélyektől, a duzzanattól és a nehéz lábtól, és mindegyik egyetért azzal, hogy a visszerek hatékony kezelése 14 napot vesz igénybe.

Nem számít, mióta küzdesz a visszerekkel és a hajszálerekkel. Nem számít, hány éves vagy, a csúnya sebek terhesség, elhízás, genetikai hajlam, ülő életmód vagy magas sarkú cipő viselése miatt jelentek meg. Nemrég jelent meg egy innovatív módszer Magyarországon, amelynek köszönhetően mindössze két hét alatt mindenki megszabadulhat a csúnya visszerektől, a fájdalomtól és a láb duzzanatától. Nincs szükség műtétre a szép és egészséges lábak helyrehozása érdekében.

A láb azonnali megkönnyebbülése

A szakemberek elismerik, hogy az új kezelés áttörést jelenthet a visszerek támadó kezelésében. A kutatások szerint tízből kilencen az új készítményt használók közül megszabadultak a duzzadt vénáktól és a dagadástól, az étrend, az életmód megváltozása nélkül, és mindenekelőtt műtét nélkül. A visszerek eltávolítása az egészség javulását is jelenti. Nem szabad elfelejteni, hogy a visszér kialakulását az életveszélyes vénás torlódás okozza.

JÓ MŰKÖDÉS 100% HATÉKONYSÁG

A HATÁS MÁR 48 ÓRA UTÁN LÁTHATÓ

A SZAKÉRTŐ KIFEJTI:

Prof. Sándu Popescu flebológus

„Az új kezelés csökkenti a végtagok feszültségét, lezárja a véna és az artériák finom falait, javítva a véráramlást – mindössze 3-4 alkalmazás után. Ennek eredményeként a véna visszatér eredeti formájába, a fájdalmas dudorok, visszerek és duzzanatok már 2 heti kezelés után eltűnnek."

ÖT NAGY EREDMÉNY

A készítmény garantálja:

- 14 napon belül elmulasztja a visszereket, hajszálereket és fekélyeket
- A duzzanat és a „nehéz láb" érzet csökken
- A vénás torlódások megszűnnek
- 48 órán belül csökkenti a vérnyomást
- A vénák és artériák erősítése

Hogyan működik?

Már egy adag készítmény is erősíti a vénák és az artériák falát, újjáépíti a keringési rendszer finom szerkezetét, csökkenti a vérnyomást és javítja a vénás szelepek teljesítményét. Ez az oka annak, hogy a visszerek kisebbednek, majd 14 nap alatt eltűnnek – szike vagy lézer használata nélkül.

ÚJRA SIMA LÁB, DUZZADT EREK NÉLKÜL. KÉT HÉT ELEGENDŐ

Már nem szégyellem a lábam

A visszerek nagy kellemetlenséget okoztak. Fájdalmas volt, viszketett és mindenekelőtt olyan mértékben eltorzította a lábam, hogy még nyáron is hosszú nadrág alá kellett elrejtenem. A készítmény néhány nap után csökkentette a tüneteket, a visszerek kezdtek visszahúzódni. Három hét telt el, és a lábam ismét szép és könnyű, a vénák normálisnak látszanak, mélyebben rejtőznek a bőr alatt. Büszke vagyok rá, újra szoknyát viselek. Határozottan ajánlom.

Ioana C., 45 éves, Craiova

A készítmény két szinten harcol a vénás betegségekkel:

- Eltávolítja a visszereket, hajszálereket és a fekélyeket megszabadít a csúnya bőrelváltozástól
- Védi a vénát az eldugulástól, helyreállítja a normál vérkeringést

Hibátlan láb – minden korosztály számára

A hatás napról napra láthatóbb, a láb hamarosan egészséges és szép lesz – akárcsak a csúnya visszerek megjelenése előtt. Fájdalmas duzzanattól, visszerektől és a „nehéz láb" érzetétől.

NE késlekedj – vedd igénybe a kezelést ingyen!

Majdnem 170 000 ember részesült a költségtérítéses programban, akik gyorsan és hatékonyan megszabadultak a fájdalmas visszerektől, hajszálerektől és fekélyektől. Újra könnyű és egészséges lába lehet, egy fillér befektetés nélkül. Ha 30 évesnél idősebb és magyar állampolgárságú, a készítményre 100%-os költségmegtérítésre jogosult.

A vénák fala a kezelés után megerősödik és lezáródik, a végtagok vénás szelepei újra működni kezdenek – megakadályozzák a vér visszaáramlását és az erek természetellenes nyújtását

Költségmegtérítés korlátozott számban!

EGYEDI ÁRKEDVEZMÉNY

Az első 100 személy, aki 22/07/2020-ig telefonál, 100%-os támogatást kap a gyártótól!

HÍVJA A: 037 7881279 számot

Hétfőtől péntekig: 08:00-20:00, szombaton és vasárnap: 09:00-20:00

Minden hívás normál díjas, hozzáadott óra között..

Fizetett hirdetés

Közönségszolgálat

Szerkeszti: Szer Pálosy Piroska

A járványügyi előírások betartására hivatkozva

Ellenőriznek és bírságolnak

Az elmúlt hét végén tartott ellenőrző akciókon Maros megyében hozzávetőleg 160 ezer lejre bírságoltak meg kereskedelmi egységeket és magánszemélyeket. A járvány terjedésének megfékezését célzó ellenőrzésekről egyeztetett múlt pénteken a belügyminisztérium vezetősége a prefektusokkal, valamint az illetékes szervek képviselőivel, és az elkövetkezőkben szigorú ellenőrzéseket helyeztek kilátásba.

Szer Pálosy Piroska

Rendőrökből, csendőrökből, tűzoltókból, helyi rendőrökből, a területi munkafelügyelőség, az állategészségügyi és élelmiszer-biztonsági hatóság, a fogyasztóvédelem és más illetékes hatóságok képviselőiből álló csoportok ellenőrizték a COVID–19 terjedésének megfékezését célzó előírások betartását. A három nap alatt 153.225 lejre bírságoltak, a lefoglalt javak értéke hozzávetőleg 5.400 lej.

A belügyminiszter szerint az óvintézkedéseket megszegők felelőtlensége miatt kárba veszhet mindaz, amit a járvány tekintetében közös erővel sikerült elérni, ezért a következő időszakban a hatóságok részéről éberségre van szükség. Bár a nyilatkozata szerint a következő két hétben foganatosítandó intézkedések fő célja az új koronavírus terjedésének megelőzése lesz, nem pedig a bírságolás, a hétvégi akciókról szóló közlemények mégis jelentős bírságokról számoltak be.

Pénteken, *július 3-án* este 148 Maros megyei kereskedelmi egységben vizsgálódtak, amikor is 71 bírságot róttak ki 21.225 lej értékben. 24 alkalommal a személyes védelem hiánya miatt, 31 alkalommal közúti kihágásokért, egy kereskedelmi egységet 10.000 lej értékben elektronikus pénztárgép hiánya miatt bírságoltak meg. A helyi rendőrség hét alkalommal büntetett meg tömegközlekedési eszközökön védőmaszk nélkül utazókat, vagy a maszkot nem előírásszerűen használókat.

Július 4-én, szombaton a prefektusi intézmény irányításával nagyáruházak, piacok, vásárcsarnokok, vendéglátó egységek teraszain, közszállítási járművekben ellenőrizték a járványügyi szabályok betartását. A szombati akcióban 245 Maros megyei rendőr vett részt a csendőrök és helyi rendőrök, valamint a többi rendfenntartó szerv kíséretében. 300 kereskedelmi egységet ellenőriztek, összesen 100 bírságot róttak ki 61.000 lej értékben.

Július 5-én, vasárnap 250 Maros megyei rendőrből, valamint csendőrökből, katonai tűzoltókból, helyi rendőrökből, továbbá a területi munkafelügyelőség, az állategészségügyi és élelmiszer-biztonsági hatóság, a fogyasztóvédelem és más illetékes hatóságok képviselőiből álló csapatok ellenőrizték a COVID–19 terjedésének megfékezését célzó előírások betartását. Vasárnap 25 akció keretében 260 kereskedelmi egységet ellenőriztek, 320 személyszállító járműben 620 személyt igazoltattak. Összesen 112 bírságot róttak ki 71.000 lej értékben. 65 bírságot a személyes védelem mellőzése miatt róttak ki 11.000 lej értékben, két bírságot 2.000 lej értékben nem engedélyezett események szervezése miatt róttak ki a szervezőknek, öt esetben magánszemélyeket büntettek a tiltólistán szereplő eseményeken való részvételért, hét bírság gazdasági jellegű, összértékük 43.500 lej. A bírságolás mellett 5.400 lej értékben foglaltak le javakat. A rendőrségi közlemény szerint továbbra is az óvintézkedések betartását javasolják az embereknek a saját és a környezetükben élők egészségének megóvása érdekében. Az állampolgárok egészsége és biztonsága elsődleges az illetékes hatóságok számára, ezért további ellenőrző akciókra lehet számítani a jelenleg is fennálló készenléti állapot ideje alatt.

A prefektusok irányításával megyénként egy-egy operatív bizottságot létesítettek, amelyek az adott helyzet függvényében elrendelik az ellenőrzések szigorítását. Részben a rendellenességekről érkezett bejelentések alapján ellenőriznek, ugyanakkor a zsúfolt helyeken, bevásárlóközpontokban, piacokon, vásárokon, strandokon, teraszokon, szabadtéri kluboknál is vizsgálódnak. Külön figyelmet fordítanak a tengerparti és hegyvidéki üdülőtelepekre, és ellenőrizni fogják a belföldi és nemzetközi személyszállítást is.

Több európai országba egyáltalán nem utazhatunk

Korlátozások a román állampolgárok számára

Tíz európai ország utazási korlátozásokat vezetett be Romániával szemben az utóbbi hetekben megnövekedett betegszám miatt.

Finnország, Norvégia és Málta egyáltalán nem enged be a területére román állampolgárokat, az Észtországba, Litvániába, Lettországba, Írországba, Szlovéniába, Szlovákiába utazó román állampolgároknak pedig 14 napos elkülönítésbe kell vonulniuk. Ciprus beengedi ugyan a romániaiakat, de csak egy 72 órásnál nem régebbi negatív koronavírusteszt birtokában. Románia uniós szinten az első öt ország között van, ahol 100 ezer főre számolva a legnagyobb a fertőzési ráta.

Szinte minden európai országból Romániába karanténmentesen lehet utazni

Ismét bővítették a zöld övezetbe tartozó országok listáját. Zöld országnak számít már például Spanyolország, Belgium vagy Nagy-Britannia. Az európai államok közül egyedüliként maradtak a sárga zónában Svédország, Portugália és Luxemburg, ahonnan hazatérve a román hatóságok kéthetes karantént/elkülönítést javasolnak a beutazóknak. Fölkerült a zöld listára több Európán kívüli állam is, ahonnan a Romániába utazóknak szintén nem szükséges karanténba vonulni.

Korlátozás nélkül lehet Magyarországra utazni

A román állampolgárok továbbra is korlátozás nélkül beléphetnek Magyarországra – pontosított a magyar rendőrség azt követően, hogy a szomszéd országban járvány elleni intézkedésként a hét végén ismét megnyitották a humanitárius tranzitfolyosókat. A magyar miniszterelnök ugyanis nemrég úgy nyilatkozott, hogy minden Magyarországon átutazó személy kivétel nélkül csak a tranzitfolyosó használatával utazhat át az országon. A magyar rendőrség legújabb tájékoztatása szerint azonban ez az előírás csupán a nem uniós állampolgárokra vonatkozik. Orbán Viktor múlt héten azt mondta, hogy Magyarország egyelőre nem teljesítheti az unió előírásait a határ megnyitásával kapcsolatban 14 nem uniós tagállammal szemben, ugyanis ez ellehetetlenítené Magyarország járványügyi intézkedéseit. Kivételt képez Szerbia, amellyel szemben Magyarország már május vége óta nem alkalmazza a beutazási korlátozást.

https://korona.rmdsz.ro/

Pályázati felhívás a 2020/2021-es tanévre

Nyilas Misi-ösztöndíj

A Nyilas Misi Tehetségtámogató Egyesület ösztöndíjára hirdetnek pályázatot a 2019/2020-as tanévben a romániai magyar közoktatásban részt vevő, 6–10. évfolyamon tanuló, kiemelkedő tehetséget mutató és szociálisan hátrányos helyzetű diákok számára. A pályázatnak 2020. július 31-ig kell eljutnia az egyesülethez. A pályázatot a diák szülője/gyámja mint magánszemély nyújthatja be. Az egyesület www.nyilasmisi.ro honlapján letölthető a pályázati csomag (felhívás, adatlap, űrlap a pályázó tanuló jellemzésére), amely a pályázattal kapcsolatos tudnivalókat tartalmazza. Pályázhatnak olyan szülők/gyámok, akiknek igazolhatóan kiváló képességű gyermeke a 2019/2020-as iskolai évben magyar nyelven tanult 6., 7., 8., 9. vagy 10. osztályban a romániai magyar közoktatásban, és teljesíti az alábbi feltételeket:

1. A család anyagi helyzete nem teszi lehetővé a gyermek továbbtanulását; az egy főre eső reális jövedelem nem haladja meg a havi nettó 650 lejt.
2. A szülő vállalja, hogy támogatás esetén legalább érettségiig tőle telhetően biztosítja gyermeke továbbtanulását a romániai magyar közoktatásban.
3. Csak olyan tanulók szülei pályázhatnak, akiknek gyermeke legalább 8,50-es általánost ért el 6., 7., 8., 9. és 10. osztályban.

A pályázat postai úton nyújtható be az alábbi címre: Asociaţia de Protejare a celor Talentaţi „Nyilas Misi”, 400095 Cluj-Napoca, str. Iuliu Maniu nr. 2, ap. 3, jud. Cluj (kivételes esetben, amennyiben a pályázónak nincs lehetősége postai úton továbbítani a pályázati csomagot, elektronikus formában is fogadják azt a nyilas_misi@yahoo.com címen). A hiányos pályázatokat az ösztöndíjbizottság nem veszi figyelembe.

További információk munkanapokon a 10–16 óra között hívható 0264/531-153-as vagy a 0787-671-137-es telefonszámon, illetve a nyilas_misi@yahoo.com e-mail-címen kaphatók. *(sz.p.p.)*

Újabb áramlopások Nyárádtőn

Sokba kerülhet az ingyenáram

Az áramlopás vagy annak szándéka bűncselekménynek minősül, az elkövetők börtönbüntetéssel vagy tetemes bírsággal számolhatnak. A szabálytalan áramvételezés azonban a szakszerűtlen beavatkozás miatt legtöbbször komoly veszélyforrást jelenthet felnőttekre és gyerekekre, szomszédos ingatlanokra egyaránt.

Múlt héten, július 2-án Nyárádtőn 33 helyszínen (fotó) végeztek ellenőrzést és több szabálysértést fedeztek fel a Dél-erdélyi Villamosenergia-elosztó Társaság Maros megyei kirendeltségének ellenőrző csoportjai. Néhány lakóháznál hevenyészett csatlakozásokkal okoztak zavart és áramkiesést, egyesek a mérőműszereket megkerülve csatlakoztak a fővezetékre. A Dél-erdélyi Electrica csoportjai a marosszentgyörgyi mobil csendőralakulat támogatásával végeztek ellenőrzéseket a nyárádtői villanyáram-hálózatokon. Hét esetben fedeztek fel engedély nélküli direkt csatlakozást a fővezetékre. Az ingyen használt villanyáram veszélyeivel a szabálysértők általában nem számolnak, pedig a rögtönzött berendezésekkel a fővezetékre való csatlakozásnak súlyos következményei lehetnek. A hálózaton zavar keletkezhet, a szakszerűtlen beavatkozás áramütést vagy tüzet okozhat, amelynek emberéletek is áldozatul eshetnek.

A 2012. évi 123-as számú törvény 92. cikkelyének 1. és 2. bekezdése értelmében akár két év börtön is kiszabható a villanyáram jogtalan használata miatt. A jogszabály szerint a villanyóra megrongálása, a fogyasztásmérő berendezés megkerülése vagy működésének a blokkolása, akárcsak a mérőórák alkatrészeinek módosítása, bűncselekménynek számít, és 3 hónaptól 2 évig terjedő börtönbüntetés vagy pénzbírság szabható ki. A fővezetékre való közvetlen csatlakozás vagy a mérőóra kikerülésével húzott vezeték felszerelése is bűncselekménynek minősül, és hat hónaptól három évig terjedő börtönbüntetés vagy pénzbírság szabható ki. Ugyanakkor az említett bűncselekményekre utaló szándékot is büntetik – tájékoztatott az áramszolgáltató sajtóosztálya.

Amennyiben kiderül, hogy engedéllyel rendelkező személy végezte a beavatkozást, a kiszabott bírságot ötven százalékkal megemelik. A törvény 4. bekezdése szerint pedig a fent említett cselekedetekre utaló szándék miatt is büntetést szabhatnak ki.

A 93. törvénycikkely előírásai értelmében szabálysértésnek minősül, ha engedéllyel nem rendelkező magán- vagy jogi személy végez villanyszerelést, akárcsak az energetikai és közműszabályozási hivatal (ANRE) által megszabott műszaki előírások figyelmen kívül hagyása, mindkét esetben 40.000-től 200.000 lejig terjedő bírság jár.

Egyéb, engedély nélkül végzett, villanyszereléssel kapcsolatos szolgáltatás, akár tervezés, kivitelezés vagy az elektromos berendezések működésének ellenőrzése miatt 1000–2000 lejes bírsággal lehet számolni. Amennyiben a hivatalos szervek ellenőrzését akadályozza egy áramfogyasztó, 2.000–4.000 lej közötti bírsággal is számolhat. *(pálosy)*

Halasztással kezdődött a 2. liga – nyert ügy nélkül az UTA

Farczádi Attila

Gól nélküli döntetlennel (Turnu Măgurele – FC Argeş 0-0) kezdődött a labdarúgó másodosztály rájátszása. A 2. ligában eredetileg nem volt tervben az élvonalból már ismert bajnoki rendszer, a szövetség azért módosított menet közben a szabályzaton, hogy a koronavírus-járvány miatt leállt pontvadászatban játék alapján jelölhessék ki a feljutókat az 1. ligába. Csak a tabella első hat helyezettje folytatja ugyanis a küzdelmeket, az összes többi klubot vakációra küldték.

A módosítás érzékenyen érintette az éllovas UTA csapatát, amely a bajnokság felfüggesztéséig tetemes előnyt alakított ki (11 ponttal vezettek a második Turnu Măgurele előtt), a szövetség döntése alapján azonban megfelezték az aradiak hozományát. Emiatt meg is támadták a határozatot, és mivel nem mentek sikerre, a Nemzetközi Sportdöntőbíróséghoz (CAS) fordultak. A lausanne-i testület azonban elutasította a beadványukat.

Az éllovasnak csak annyiban kedvez a sportági föderáció, hogy a rájátszásban háromszor játszhat hazai pályán, akárcsak a második CS Mioveni és a harmadik Turris Oltul Turnu Măgurele, míg az FC Argeş, a Petrolul és a Rapid csak kétszer-kétszer.

Az UTA vezetőedzője szerint a CAS veszélyes precedenst teremtett. „Mostantól kezdve a sportszövetségek kedvük szerint dönthetnek a különlegesnek minősülő élethelyzetekben. Az edzések újrakezdése óta úgy készülünk, hogy a mostani huszonöt pontunkat kell feljutásra váltani” – nyilatkozta Bálint László György. Az aradiak egyelőre a készülődéssel maradtak, ugyanis első fordulóbeli ellenfelük, a Petrolul Ploieşti háza táján koronavírus-fertőzés történt: öt játékos és a szertáros tesztje is pozitív eredményt hozott. A déli csapatnak emiatt karanténba kellett vonulnia, szombatra tervezett mérkőzése pedig elmaradt.

A játéknap másik találkozóját (CS Mioveni – Bukaresti Rapid) kedden, lapzárta után rendezték.

A 2. ligából az első két helyezett jut fel az élvonalba, a harmadik pedig osztályozót játszik az 1. liga 12. helyezettjével.

A ploieşti-i és aradi csapat találkozóját pozitív koronvírusteszt-eredmények miatt el kellett napolni Fotó: Liga 2

Az állás

1. UTA	0	0	0	0	0-0	25
2. Turnu Măgurele	1	0	1	0	0-0	21
3. Mioveni	0	0	0	0	0-0	20
4. FC Argeş	1	0	1	0	0-0	20
5. Rapid	0	0	0	0	0-0	19
6. Petrolul	0	0	0	0	0-0	19

Röviden

* Kis híján összeverekedett a Tottenham két labdarúgója, Hugo Lloris és Szon Hung Min az Everton elleni, héftői mérkőzés (1-0) szünetében. A két játékost a csapattársaknak kellett lefogniuk, nehogy tettlegességig fajuljon a vitájuk, amely állítólag azért robbant ki, mert Szon nem ment vissza védekezni az Everton egyik támadásánál.

* Az Atlético Madrid labdarúgócsapat vezetőedzője védelmébe vette a városi rivális Realt, amelyet az utóbbi időben azért támadtak, mert túl sok tizenegyest ítélnek meg a javára. Diego Simeone kijelentette, hogy a királyi gárda azért rúghat sok büntetőt, mert sokat is támad, így eleve több időt tölt az ellenfél tizenhatosán belül.

* Manuel Pellegrini lesz a spanyol labdarúgó La Ligában szereplő Betis Sevilla új edzője. A chilei szakember a tavaly nyár óta foglalkoztatott spanyol Joan Rudit váltja, akit június 20-án menesztettek a gárda idénybeli gyengélkedése miatt, minek következtében a Betis csak a 14. a húszcsapatos élvonalban.

Az egymással kakaskodó Hugo Llorist (b) és Szon Hung Mint a csapattársaknak kellett lefogniuk Fotó: M4 Sport

Rossi: Szoboszlai ideális választás lenne a Napolinak

Marco Rossi 2019 márciusában, Szlovákia ellen adott először lehetőséget Szoboszlainak válogatott mezben Fotó: MTI/Illyés Tibor

A nápolyi kötődésű CalcioNapoli24 interjút készített a magyar válogatott szövetségi kapitányával, Marco Rossival, a téma a nemzetközi átigazolási piacon nagyon felkapott Szoboszlai Dominik volt.

A napokban látott napvilágot a hír, hogy legújabb klubként a Napoli is csatlakozott az osztrák Bundesliga legjobbjának választott Szoboszlai Dominik aláírásáért zajló versenybe a befutónak tűnő Milan és az érdeklődés szintjéig jutó PSG és Arsenal mellett.

A Napolinál testközelből ismerik a Salzburg magyar válogatott középpályását: a 2018/2019-es szezonban az Európa-liga nyolcaddöntőjének visszavágóján kezdőként gólpasszal hívta fel magára a figyelmet, a 2019/2020-as szezonban pedig a BL csoportkörében találkozott a két együttes, Szoboszlai az 1-1-es nápolyi összecsapást játszotta végig.

„Szoboszlai elegáns és tehetséges játékos, kiváló technikai adottságokkal. Magassága ellenére gyors, remekül mozog a védelmi vonalak között, és jól készít elő a támadóharmadban. A Salzburgban általában magasan feltolva szerepel, de 4–3–3-as felállásnál box-to-box középpályásként is megállja a helyét” – mutatta be a lapnak a 19 éves játékost Rossi, aki 2019 márciusában, Szlovákia ellen adott először lehetőséget Szoboszlainak válogatott mezben.

„Ha karrierje következő állomásaként a Serie A-t választja, védekezésben mindenképp erősödni fog és erősödnie is kell, de ezzel csak gazdagodhat a repertoárja” – vélekedett a magyar válogatott szövetségi kapitánya, aki szerint Szoboszlaihoz a legjobban egy, a labdát sokat birtokló csapat stílusa illik, ezért nem lenne rossz választás a Napoli, mert egy-két ellenfelet kivéve a nápolyiak inkább domináln a pályán.

„A Napoli játékstílusa feküdne Szoboszlai Dominiknak” – hangzott Marco Rossi – ki tudja, mennyire udvarias – válasza.

Az FIA elmagyarázta, miért mentette föl, majd büntette Hamiltont

Felmentés szombaton, büntetés vasárnap – a verseny előtt 40 perccel. A Nemzetközi Automobil-szövetség (FIA) elmagyarázta, miért és hogyan változtatta meg az ítéletét Lewis Hamilton sárga zászlós ügyében, jelentette a futamot közvetítő M4 Sport.

A Forma–1-es Osztrák Nagydíj szombati időmérő edzése után vizsgálatokat indított Lewis Hamilton ellen az FIA. Az egyiket azért, mert Valtteri Bottas kicsúszása után nem lassított le a sárga zászlós figyelmeztetésnél. Három és fél órával a leintés után a bíróság kiadta ítéletét: felmentette a bajnokot, mondván, a versenyző szerint nem voltak egyértelműek a jelzések, sárga és zöld fényjelzést egyaránt lehetett látni a pályának azon a szakaszán.

Vasárnap Hamilton úgy készült, hogy Valtteri Bottas mellől, a második rajtkockából fog nekivágni a spielbergi versenynek, aztán jött a hír: újranyitották az ügyét. A Red Bull állt az FIA elé új bizonyítékkal, amikor már egy órán belül jártak a verseny rajtjától.

Noha a híradások szerint a Red Bull fellebbezést nyújtott be a szombati ítélet ellen, Michael Masi, az FIA versenyigazgatója tisztázta, hivatalos óvásról ezúttal nem volt szó, a csapat egyszerűen felhívta a figyelmüket egy új videóra, amely döntőnek bizonyult. „Volt pár pontatlan híradás arról, hogy a Red Bull óvott. Valójában nem történt óvás. Csak megkérdezték: Ez egy új és lényeges fejlemény?” – magyarázta az ausztrál.

Az új bizonyítékot a FOM által közzétett 360 fokos felvétel jelentette, amelyet a Hamilton Mercedesének orrára helyezett „golflabdaszerű” kamera rögzített, és amelynek képe szombaton még nem állt az FIA rendelkezésére. „Felhívták a figyelmünket egy közösségi médiában felbukkant videóra, amely egy másik kameraállást mutatott – mesélte a Red Bull csapatfőnöke, Christian Horner. – Ez egyértelműen megmutatta, hogy sárgán világított a kijelző, amikor elhaladt mellette.”

Hogy annyira későn jött csak az új vizsgálat, az a videó késői közzétételének következménye volt. Mint azt Masi elmondta, technikai oka volt annak, hogy a bíróság az időmérőt követően nem fért még hozzá a perdöntő felvételhez: annak képét az adatok mérete miatt nem tudják egyből továbbítani, mint mondjuk az élő közvetítésekbe is bejátszott egyéb fedélzeti kamerás képeket. „Az ilyen kamerák felvétele nem elérhető a sávszélesség miatt. Ezt úgy kell letölteni az autó adataiból” – magyarázta, kiemelve, már egyeztetnek a közvetítésért felelős csapattal arról, hogy a jövőben lehetőség szerint gyorsabban a bíróság rendelkezésére álljanak ezek a felvételek is.

A panorámakamerákat egyébként az FIA eredetileg a balesetek kivizsgálásának megkönnyítéséért vezette be, nem az F1-es közvetítések színesítése volt vele a cél.

Masi elmondta, miután a Red Bull megkereste őket, előbb azt kellett megállapítaniuk, hogy újra kell nyitni az ügyet. „Valójában két döntést kellett meghozni. Először azt kellett eldönteni, hogy ez egy új és lényeges bizonyíték-e. A bírák megállapították, hogy igen, az. Aztán jött a meghallgatás, aminek a végkimenetelét gyakorlatilag ez (ti. az új bizonyíték) meghatározta. Ha ez a felvétel már szombaton a rendelkezésükre állt volna, ugyanazt a döntést hozták volna, amit a verseny előtt” – magyarázta Masi.

Horner elmondta, egy viszonylag friss tapasztalat miatt érezték szükségét az FIA-hoz fordulni. „Ez az eset ugyanolyan volt, mint a mexikói” – utalt a tavalyi mexikói időmérő edzésre, amely után Max Verstappent azért sorolták hátra, mert az utolsó kanyarban nem lassított az előtte kicsúszó Valtteri Bottas miatti sárga zászlónál. „Ezért kértük meg az FIA-t, hogy vessen egy pillantást a felvételre. Azt mondták, ezt a videót még nem látták, mert valamiért nem volt elérhető számukra. Megnézték, megvizsgálták, és elég egyértelmű volt számukra a döntés” – tette hozzá.

Hamilton végül a második helyett az 5. rajtkockába sorolt be a verseny előtt. Helyét Max Verstappen örökölte meg, aki viszont a verseny korai szakaszában föladni kényszerült a küzdelmet. Hamilton egy ütközésért kapott újabb büntetés után a 4. helyen zárt.

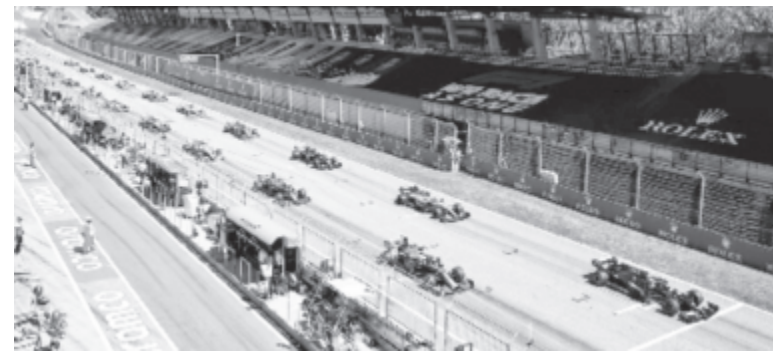

Az Osztrák Nagydíj rajtja Fotó: XPB

Orosz biztonsági illetékes: Moszkva nem játszott össze a tálibokkal

Egyes köröket zavarhatott az orosz-amerikai párbeszéd Afganisztán ügyében, mert olyan, teljesen alaptalan állításokat terjesztenek, amelyek szerint Oroszország összejátszott a kormányellenes tálibokkal – jelentette ki Nyikolaj Patrusev, az orosz biztonsági tanács titkára az Argumenti i Fakti című hetilapban kedden megjelent nyilatkozatában.

Patrusev kifogásolta, hogy az amerikai vezetés több alkalommal is vezetett már be szankciókat Oroszország ellen hamis hírek alapján.

„Tömegtájékoztatási eszközeik most Afganisztánt vették célkeresztjükbe, amellyel kapcsolatban országaink között mindeddig rendszeres volt a párbeszéd, és ez a jelek szerint nem felelt meg egyes politikai köröknek” – hangoztatta a tisztségviselő, aki 1999 és 2008 között a Szövetségi Biztonsági Szolgálat (FSZB) igazgatója volt.

Mint mondta, az orosz és az amerikai szakszolgálatok a kérdések széles körében működnek együtt, és a terrorellenes küzdelemben konkrét eredményeket tudnak felmutatni. Hangsúlyozta, hogy alaptalanok azok az állítások, amelyek szerint Oroszország titokban lepaktált az iszlamista tálibokkal, méghozzá amerikai katonák meggyilkolására.

„Épp ellenkezőleg, Oroszország sohasem működött együtt a tálibokkal” – mondta az orosz biztonsági tanács titkára, rámutatva, hogy a szélsőséges fegyveres mozgalmat az orosz legfelsőbb bíróság 2003-ban terrorszervezetnek minősítette.

Kifejezte reményét, hogy az amerikai tömegtájékoztatási eszközök nagyobb felelősségtudatot tanúsítanak a közléseikben, és nem provokálnak pótlólagos feszültséget Moszkva és Washington között, valamint az amerikai politikai körök belharcaikban nem Oroszország rovására próbálnak meg „jó pontot szerezni” maguknak. Mint mondta, az effajta, a Fehér Ház és a Pentagon által is cáfolt „barátságtalan támadások” nem segítik elő a kétoldalú bizalom légkörének helyreállítását.

Patrusev elismerte, hogy legitim az amerikai katonák afganisztáni jelenléte. Úgy vélekedett, Washington dolga eldönteni, hogy milyen ütemben vonja ki onnan csapatait – amit Moszkva kész üdvözölni – , de hangsúlyozta, hogy ez a folyamat nem vezethet a helyzet további romlásához, ami további kihívásokat teremtene az egész régió számára.

Utalt arra, hogy a NATO Határozott Támogatás fedőnevű művelete nem érte el célját, és az afgán fegyveres erők a sok milliárd dollárnyi amerikai támogatás ellenére sem képesek a biztonság fenntartására az országban. Rámutatott, hogy továbbra is Afganisztánból ered a világ illegális ópiumszármazék-kereskedelmének több mint 80 százaléka, és 2001 óta megsokszorozódott az ottani heroingyártás, amit komoly fenyegetésnek nevezett a Sanghaji Együttműködési Szervezet országai számára. Patrusev ismételten kifejezte Moszkva készségét arra, hogy segítse az afgánokat a konfliktus rendezésében.

A tálib mozgalom létrejöttéért az Egyesült Államokat tette felelőssé, amely a 80-as években dollármilliárdokkal támogatta a (szovjet megszálló erők és szövetségeseik ellen harcoló) mudzsahidokat, akik a későbbiekben Afganisztán és az egész régió terrorista erőinek magvát képezték.

Dmitrij Peszkov, a Kreml szóvivője június 29-én „abszolút kacsának” minősítette a Moszkva és a tálibok összejátszására vonatkozó, az amerikai sajtóban megjelent állításokat. *(MTI)*

A rendőrségi költségvetés csökkentése közben New Yorkban és Chicagóban elszabadult a fegyveres erőszak

New Yorkban és Chicagóban elszabadult a fegyveres erőszak, miközben a rendőrség költségvetésének csökkentésére készülnek mindkét városban.

A hétvégén – amikor az amerikaiak az ország függetlenségének évfordulóját ünnepelték – különösen megszaporodtak a két nagyvárosban a halálos áldozatokkal járó fegyveres erőszakos cselekedetek. New Yorkban 44 embert lőttek meg, hétfő délutánig nyolcan haltak bele sérüléseikbe, Chicagóban pedig 17 halálos áldozata és több mint 70 sebesültje van a hétvégi erőszaknak. Bill de Blasio, New York demokrata párti polgármestere – aki nemrégiben bejelentette, hogy a város rendőrségének költségvetését egymilliárd dollárral csökkentik – hétfői sajtóértekezletén közölte: változatlanul az a célja, hogy az általa most is „Amerika legbiztonságosabb nagyvárosának” nevezett New Yorkban fenntartsa a rendet. A polgármester szerint az erőszaknak több oka is van, bár szerinte mindegyiknek az oka „közvetlenül a koronavírus”. „Ez közvetlenül a koronavírussal van kapcsolatban. Ez egy nagyon komoly helyzet. Melegszik az idő, érezzük a hatását annak, hogy az emberek hónapokon keresztül be voltak zárva, a gazdaság nem indult be, szóval igazi problémákkal nézünk szembe” – fogalmazott De Blasio. Hozzátette, hogy szerinte „most hiányoznak az emberek életéből a normális dolgok”. Ígéretet tett rá, hogy megsokszorozza a növekvő erőszak és bűnözés elleni erőfeszítéseit, bár azt nem fejtette ki, hogy hogyan, miközben a rendőrség költségvetését nagyon nagy mértékben csökkenti.

A sajtóértekezleten Terence Monahan, a város rendőrfőnöke szintén úgy vélekedett, hogy a hétvégén elszabadult erőszaknak „sok oka van”. Ezek között elsőként említette a koronavírus-járványt, majd a bevezetett új reformokat, köztük az óvadéki rendszer reformját. „Egy csomó olyan személy van az utcán, akinek nem kellene ott lennie” – fogalmazott Monahan, megjegyezve, hogy a járvány miatt sok erőszakos bűnözőt engedtek szabadon a Rikers-szigeten lévő szigorúan őrzött börtönből, és az erőszak erősödéséhez hozzájárult a fojtófogás betiltása a rendőrségnél. „A rendőreink haboznak érvényre juttatni néhány intézkedést, még akkor is, amikor az élet védelméről van szó” – szögezte le.

A rendőrfőnök elfogadhatatlannak tartotta a hétvégi erőszakhullámot. Kiemelte, hogy „hatalmas gyűlölködést” tapasztal a rendőrökkel szemben, és – mint mondta – „csaknem mindenki, akivel dolgunk van, azonnal a rendőrre próbál támadni, amikor az letartóztat valakit”. Monahan életfontosságúnak nevezte, hogy a városban élők álljanak ki a rendőrök mellett, támogassák őket. Amerikai sajtójelentések szerint „Chicago történetének egyik legvéresebbje” volt a mostani hétvége. A lövöldözésekben több mint 17 ember halt meg, köztük egy hétéves kislány és egy tizennégy éves fiú. Hétfőn több mint hetven embert ápoltak lőtt sebekkel kórházban.

Lori Lightfoot, Chicago demokrata párti polgármestere nem értékelte a helyzetet a nyilvánosság előtt, de David Brown, a rendőrség főfelügyelője arról beszélt: az erőszak oka a bűnügyi igazságszolgáltatás kudarca abban, hogy az erőszakos bűnözőket rács mögött tartsa. Kifogásolta, hogy olyan mértékben bővítették ki azt a programot, amelynek értelmében a bűnözőket szabadon engedik és elektronikus megfigyelő karperecc el látják el, hogy ma már egyszerűen követhetetlen a nehézsúlyú bűnözők mozgása. „Ez a módszer nyilvánvalóan nem működik” – hangoztatta. David Brown kifogásolta azt is, hogy drasztikusan csökkentették a börtönökben lévő elítéltek számát, és így a várost és a környékét is erőteljesebben fenyegeti az erőszakos bűncselekmények elszaporodása. „A gengszterek ma már nemcsak téged fenyegetnek, ha szembe mész velük az utcán, hanem a családodat is” – fogalmazott a főfelügyelő.

Az AP amerikai hírügynökség adatai szerint Chicagóban az idén eddig 1782 embert lőttek agyon, 550-nel többet, mint a tavalyi, hasonló időszakban. *(MTI)*

Az EU egymilliárd eurót fektet be a tiszta technológiákkal kapcsolatos kezdeményezésekbe

Az Európai Bizottság egymilliárd euró értékű pályázati felhívást tett közzé a megújuló energia, az energiaigényes iparágak, az energiatárolás, valamint a szén-dioxid-leválasztás, -felhasználás és -tárolás területén tevékenykedő innovatív kezdeményezések támogatására – közölte az uniós bizottság pénteken.

A pályázat támogatást biztosít a tiszta technológiákkal kapcsolatos nagyszabású kezdeményezések piacra jutásához, valamint segíti azok kereskedelmi forgalomba hozatalához és a népszerűsítéshez kapcsolódó kockázatok kezelését.

A még nem piacképes, de ígéretes kezdeményezések számára 8 millió eurós projektfejlesztési támogatási költségvetést különítettek el.

A pályázati felhívás keretében az uniós tagállamokban, valamint Izlandon és Norvégiában megvalósuló kezdeményezések részesülhetnek támogatásban. A pénzeszközök más közfinanszírozási kezdeményezések keretében, például állami támogatás formájában vagy más uniós finanszírozási programok révén nyújtott támogatásokkal együtt is felhasználhatók. A projektek elbírálása az üvegházhatásúgáz-kibocsátás elkerülésére való alkalmasságuk, innovációs potenciáljuk, pénzügyi és műszaki kiforrottságuk, terjeszthetőségük és költséghatékonyságuk alapján történik.

Pályázni az EU finanszírozási és pályázati portálján lehet, a benyújtási határidő október 29. *(MTI)*

Marosvásárhelyi Rádió Románia
96 FM
106,8 FM
1323 AM
www.marosvasarhelyiradio.ro

Üzleti sikereinek titka:
a jó REKLÁM!
Hirdessen a NÉPÚJSÁGBAN
Maros megye legnépszerűbb napilapjában!

therezia®

DORA OPTICS

Júliusi AJÁNLATUNK

DORAOPTICS.RO

15-40% KEDVEZMÉNY A SZEMÜVEGLENCSÉKRE

*részletek az optikákban

- MAROSVÁSÁRHELY • Mărășești tér, 21 szám, Tel.: 0733-553.976
  • 1918 Dec.1sugárút, 126 szám, Tel: 0265 250 475, 0755 088 379
- SZÁSZRÉGEN • Szabadság sugárút 12/2 szám, Tel: 0265-512.095, 0733-553.971
  • Cardinal Al. Todea utca 25/A szám, Tel: 0728-908.856
- NYÁRÁDSZEREDA • Tűzoltó utca, 1 szám, Tel: 0265-576 514, 0733-553.973
- MAROSLUDAS • 1918. December 1 sugárút, 7 szám, Tel: 0735-786.853
- DICSŐSZENTMÁRTON• Győzelem utca 21 szám, Tel: 0736-386.353

Szolgáltatás – Üzleti ajánlat

A KOVÁCS PÉKSÉG NŐI és FÉRFI MUNKAERŐT alkalmaz a marosszentgyörgyi péküzembe. Tapasztalat nem szükséges. Ajánlatunk: vonzó bérezés, 8 órás munkaidő, ételjegyek, utazási költségek megtérítése. Jelentkezni a 0744-403-114-es telefonszámon. (64875-I)

A TIMKO PÉKSÉG alkalmaz FÉRFI MUNKATÁRSAT a pékségbe és NŐI MUNKATÁRSAT üzleteibe. Telefon: 0756-128-310 vagy 0756-128-313. (64849-I)

JÓKÍVÁNSÁG

Drága ANYUKÁNK, NAGYMAMÁNK, MARGIT NÉNINK!
90. születésnapod alkalmából végtelen szeretettel köszöntünk. Hálásak vagyunk, hogy kitartasz, és van aki hazavárjon bennünket Székelykálban.
„Ne aggódj a holnap miatt! Végezd el a mai feladatodat, küzdj a ma kísértései ellen, és ne gyöngítsd, nyugtalanítsd magad azzal, hogy olyan dolgokat próbálsz kutatni, melyeket nem láthatsz előre; s még ha látnál is, úgysem értenéd.” (Charles Kingsley)
Gyermekeid, unokáid és az egész családod. (sz-I)

A hirdetési rovatban megjelent közlemények, reklámok tartalmáért a hirdetésfeladó vállalja a felelősséget!

ADÁSVÉTEL

ELADÓ kemény tűzifa. Tel. 0744-101-614. (sz-I)

LAKÁS

KIADÓK szobák Tusnádfürdőn 80 lejtől. Tel: 0757-381-991. Tusnadfurdo.ro. (mp-I)

UDVAROS házat vásárolok Vásárhelyen vagy környékén, lakás 100 m² körül + 300–400 m²-es udvar. Tel. 0741-941-953. (sz-I)

Egy élet volt, félbeszakadt, egy sors, ami félbemaradt. Hirtelen megállt egy szív, amely élni vágyott, pihen az áldott kéz, amely dolgozni imádott. Nélküled üres és szomorú a házunk, nem hisszük el, hogy téged hiába várunk. Nincs a napnak egyetlen órája, hogy ne gondolnánk fájó szívvel rája. Tudjuk, hogy nem jöhet, mégis egyre várjuk, enyhíti hiányát, ha álmunkban látjuk. Nem vársz már minket ragyogó szemekkel, nem örülsz már nekünk szerető szíveddel. Vidám arcod nem látjuk többé, de drága emléked megmarad örökké.
Szomorú szívvel, soha el nem múló fájdalommal emlékezünk 2019. július 8-ára, a siklódi születésű marosvásárhelyi BALÁZS JÓZSEFRE halálának első évfordulóján.
Emlékét őrzi bánatos felesége, fia, lánya, menye és két unokája.
Emléke legyen áldott, nyugalma csendes! (7990-I)

Szívünk legmélyebb fájdalmával emlékezünk a szeretett, drága gyermekre, édesapára, testvérre és jó barátra, HORVÁTH ISTVÁNRA halálának 22. évfordulóján. Kegyelettel őrizzük drága szép emlékét. Nyugodj békében!
Bánatos szülei, testvére, Kálmán családjával, leánya, Zsuzsi. (8002)

MINDENFÉLE

RONCSPROGRAMBA illő autót vásárolok. Az elszállítását és forgalomból való törlését vállalom. Tel. 0748-882-828. (8003-I)

MOSÓGÉPEKET és hűtőszekrényeket javítok. Tel. 0755-825-502. (7963-I)

MUNKÁLATOKAT végzünk: készítünk háztetőt cserépből vagy lemezből, kisebb javításokat stb. Tel. 0745-680-818. (7947-I)

ÁCSMUNKÁT, tetőfedést bármilyen cseréppel, cserépforgatást, kültéri és beltéri építkezést vállalok. Tel. 0758-737-660. (7953)

LÉPCSŐHÁZFESTÉST vállalok. Tel. 0741-699-761. (7975-I)

FÉMSZERKEZETI MUNKÁT vállalok: kapu, garázsajtó, ablakrács stb. Tel. 0744-966-747. (22103-I)

MEGEMLÉKEZÉS

Soha el nem múló fájdalommal emlékezünk életünk legszomorúbb napjára, július 8-ára, amikor UNGVÁRI SZABOLCS egy éve örökre eltávozott közülünk. Emlékét örökre megőrizzük. Szülei, testvérei, rokonai, ismerősei. Nyugodj békében! (7992-I)

Fájó szívvel emlékezünk a drága édesanyára, anyósra, nagymamára, ILYÉS ANNÁRA halálának első évfordulóján. Emléke legyen áldott, nyugalma csendes! Lánya, Magdi, veje, Albi, unokái: Csilla és Enikő. (7993-I)

Fájó szívvel emlékezünk 2020. július 8-án a szeretett férjre, édesapára, nagytatára, a nagysármási születésű NAGY ZOLTÁNRA halálának 5. évfordulóján. Emléke legyen áldott, nyugalma csendes! Emlékét őrzi szerető családja. (7968)

ELHALÁLOZÁS

Virágot viszünk egy néma sírra,
de ezzel Őt már nem hozhatjuk vissza.
Tudjuk, hogy nem jön, de olyan jó várni,
hazudni a szívnek, hogy ne tudjon fájni.
Míg köztünk voltál, mi nagyon szerettünk,
hiányzol nekünk, soha nem feledünk.
Összetört szívvel, de Isten akaratában megnyugodva tudatjuk mindazokkal, akik szerették és ismerték, hogy
GÁLFI GÉZA
rövid betegség után életének 64. évében hazatért Megváltó Urához.
Virrasztása július 8-án 18–20 óra között a nyárádszeredai ravatalozóban, temetése július 9-én 14 órakor lesz a nyárádmagyarósi Tőkés temetőben. Nyugalma legyen csendes! Áldott, szép emlékét szívünkben őrizzük örökké.
A gyászoló család. (8008-I)

Mély fájdalommal tudatjuk, hogy a szeretett nagynéni, rokon, jó szomszéd, a nagyteremei születésű
BARTHA ANNA
2020. július 6-án, türelemmel viselt, hosszú betegség után 97 éves korában elhunyt. Utolsó útjára 2020. július 9-én 13 órakor kísérjük a marosvásárhelyi Jeddi úti temetőben.
Pirike és Venci. (-I)

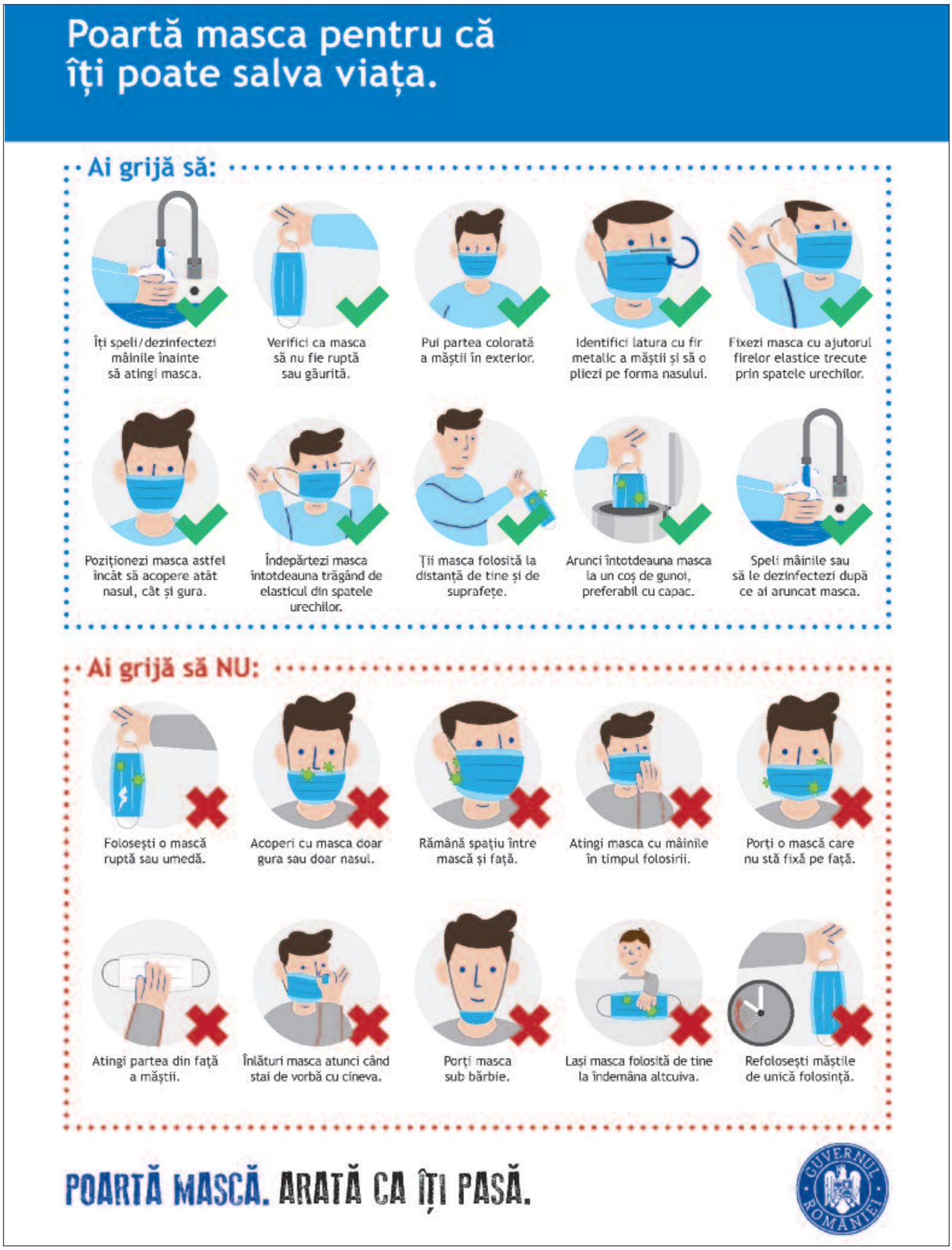

Viselj maszkot, mert megmentheti az életed!

Vigyázz arra, hogy:

- mossál kezet/fertőtlenítsd, mielőtt a maszkot megérintenéd.
- ellenőrizd, hogy a maszk ne legyen szakadt vagy lyukas.
- a maszk színes oldala legyen kívül.
- a maszk fémszállal áthúzott részét igazítsd az orrodhoz.
- a maszkot a gumifüllel rögzítsd a füledre.
- úgy helyezd fel a maszkot, hogy takarja mind az orrodat, mind a szádat.
- a maszkot úgy távolítod el, hogy a gumit leemeled a füledről.
- a használt maszkot tartsd távol magadtól és más felületektől.
- a maszkot mindig lehetőleg fedeles szemeteskosárba dobd.
- miután eldobtad, mossál kezet vagy fertőtlenítsd.

Vigyázz arra, hogy NE:

- használj szakadt vagy nedves maszkot.
- csupán a szájadat vagy az orrodat takard el.
- maradjon rés a maszk és az arcod között.
- érintsd meg kézzel használat közben a maszkot.
- viselj olyan maszkot, amely nem áll fixen az arcodon.
- érintsd meg a maszk belső felét.
- távolítsd el a maszkot, amikor beszélsz valakivel.
- hordd a maszkot az állad alatt.
- kerüljön az általad használt maszk más keze ügyébe.
- használd újra az egyszer használatos maszkot.

Viselj maszkot, mutasd meg, hogy felelősségteljes ember vagy!

MCA Health Care
ORVOSI LABORATÓRIUM
www.health-care.ro Tel/fax: 0365-882747
Marosvásárhely, Tulipán utca 25. szám

TÁJÉKOZTATÓ

Tisztelt páciensek!

Az MCA Health Care orvosi laboratórium folyamatosan a betegek rendelkezésére áll, és a fokozott biztonsági előírásokat betartva, a COVID–19-járvány idején is elvégzi az egészségügyi biztosítópénztár által megtérített laboratóriumi vizsgálatokat.

Laboratóriumi mintavételre hétfőtől péntekig 7–11 óra között várjuk önöket.

Spălătorie și detailing auto
Beltrand
autómosó és -kozmetika
– külső-belső tisztítás
– kárpittisztítás, polírozás, viaszozás
– szőnyegmosás
Marosvásárhely
Predeal u. 97 sz.
Telefon: 0265/223-902
0740-393-060

Târgu Mureș Marosvásárhely 88 FM | Sovata Szováta 102 FM
r · a · d · i · o
Reghin Szászrégen 94.7 FM | Sighișoara Segesvár 104.3 FM

KOBAK KÖNYVESBOLT

Marosvásárhely, Győzelem tér 18. szám,
www.bookyard.ro