Maros megye legolvasottabb napilapja!

NÉPÚJSÁG

2019. június 26., szerda
LXXI. évfolyam
142. (20223.) sz.
Ára: 3 lej
(előfizetőknek 1,43 lej)

KÖZÉLETI NAPILAP

Rangos állattenyésztői rendezvény

A román tarka napja

Fotó: Vajda György

A múlt hét végén harmadszorra szervezte meg a Szarvasmarha-tenyésztők Országos Föderációja, a hazai termékminősítő szervezet, a Mesterséges Megtermékenyítő Szervezetek Országos Szövetsége és a tófalvi Semtest BVN a román tarka napját, amelynek célja a hazai tej- és húshasznú szarvasmarha tenyésztésének népszerűsítése volt.

Vajda György

A rendezvény több helyszínen zajlott. A Maros Megyei Kereskedelmi és Iparkamara gyűléstermében találkozhattak a gazdák az állami intézmények képviselőivel, a szakmai fórumot a prefektúra nagytermében tartották, a termékbemutató a főtéren volt, 22-én pedig egy Maros megyei mintafarmot kerestek fel a résztvevők.

A többnapos rendezvényen a szakembereknek, a szakpolitikusoknak, a különböző szakterületeken tevékenykedőknek, valamint a kutató-

(Folytatás a 6. oldalon)

Ne feledje
IDŐBEN
megújítani előfizetését!
Ha előfizet,
BIZTOSAN
kézhez kapja
FÉLÁRON!
Telefon:
0742-828-647

Egy nap múlva világtalálkozó!

Június 28–30. között, péntektől vasárnapig a tartalmas és közérdekű előadásoktól a városnéző túrákig, a néptánctól és népzenétől a kamarazenéig, a fotókiállítástól a sikeres marosvásárhelyiek életútjának a bemutatásáig igen tartalmas és színvonalas program várja az érdeklődőket.

2.

Beruházások Nyárádmagyaróson

Párhuzamosan több nagyobb beruházás fut a községben, amelyeket idén át szeretnének adni. Ha semmi rendkívüli nem adódik közben, júliusban Torboszlóban óvodát, Nyárádselyében aszfaltutat, augusztusban Magyaróson kultúrotthont, októberben iskolát avatnak.

5.

Folytatódik a háztartási gépek roncsprogramja

A roncsautóprogram mintájára kidolgozott kezdeményezés révén az érdekeltek idén is értékutalványra válthatják régi típusú háztartási eszközeiket, és az így kapott vouchert energiatakarékos gépek vásárlására használhatják. Amikor a vásárló megkapja az új háztartási gépet, le kell adnia egy ugyanolyan, régi, kevésbé energiahatékony eszközt.

8.

OPTICA OPTOFARM
A látás szakértője

Szolgáltatásaink:
- kontaktlencse-felírás és rendelés
- ingyenes szemüvegfelírás komputeres szemvizsgálattal
- mindenik szaküzletünk orvosi szakrendelővel van felszerelve, ahol teljes szemvizsgálatot végzünk, a pácienseinket küldőpapír nélkül fogadjuk
- a gyerekvizsgálatokat speciális fotorefraktométerrel végezzük (kellemetlen pupillatágítás nélkül, távolsági fotózással)
- kötelező éves szemvizsgálatok cégek részére
- korszerű számítógép-vezérlésű japán NIDEK gépekkel bármilyen kerettípusba bedolgozunk plasztik- és üveglencsét egyaránt (gyors, olcsó és precíz munkával)
- szemüvegjavításokat végzünk (keretek forrasztása)
- új amerikai készülék látásjavításra, kancsalságra
- terápiák betegség és sérülés utáni rehabilitációra, memória-, reflexek, mozgás- és tanulászavarok javítására

Marosvásárhely:
- Posta utca 3. sz. Tel: 0265/212-304, 0365/410-555
- 1918. Dec. 1. sugárút 49. sz. Tel: 0265/263-351, 0365/410-557
- Rózsák tere 53. sz. Tel: 0265/250-120, 0365/410-559
- Dózsa György utca 64-68. sz. (a Kaufland udvara). Tel: 0265/265-205
- Köztársaság tér 5. sz. Tel: 0365/430-939

Szászrégen:
- Iskola utca 11. sz. Tel: 0265/512-042, 0365/410-558

Szováta:
- Fő út 196. sz. Tel: 0265/577-282
- A Danubius Hotelben. Tel. 0742-100-323

Aktuális

Pusztába kiáltott ajánlások?

Mózes Edith

A Velencei Bizottság, az Európa Tanács független alkotmányjogászokból álló tanácsadó szerve, amelynek fő tevékenysége az alkotmányozási tanácsadás a tagállamok számára, de amely emellett a kisebbségi, illetve választási joggal is foglalkozik, a román igazságszolgáltatásról szóló, június 21-én elfogadott jelentésében sajnálattal vette tudomásul, hogy a romániai igazságügyi reformnak a 2018. októberi jelentésében beazonosított legproblémásabb elemeit vagy nem módosították, vagy súlyosbodtak. Aggasztónak nevezte, hogy a kormány sürgősségi rendeletekkel módosítja a törvényeket, annak ellenére, hogy az alkotmány értelmében ezeknek kivételes jellegű intézkedéseknek kellene lenniük.

A jelentés felhívja a figyelmet, hogy a kulcsfontosságú állami intézmények működését garantáló alapvető szabályok előkészítés és konzultáció nélkül, túl gyorsan és túl gyakran változnak, a törvényszövegek nem világosak, és felkéri a hatóságokat, drasztikusan korlátozzák a sürgősségi kormányrendeletek használatát.

A bizottság szerint az igazságszolgáltatási törvénycsomag további módosításainak a rendes jogalkotási eljárást kellene követniük. Ugyanakkor tisztázatlannak nevezi a lazán meghatározott jogkörrel rendelkező, az igazságszolgáltatásban elkövetett bűncselekményeket kivizsgáló különleges ügyészség létrehozásának indokait. Felrója, hogy az ügyészek kinevezése ebbe az ügyészségbe

(Folytatás a 3. oldalon)

JÚNIUS

26., szerda

A Nap kel
5 óra 30 perckor,
lenyugszik
21 óra 19 perckor.
Az év 177. napja,
hátravan 188 nap.

Isten éltessen!

Ma **JÁNOS** és **PÁL**, holnap **LÁSZLÓ** napja.
LÁSZLÓ: szláv eredetű, elemeinek jelentése: hatalom és dicsőség.

IDŐJÁRÁS
Napos, meleg idő

Hőmérséklet:
max. 29°C
min. 16°C

VALUTAÁRFOLYAM
BNR – 2019. június 25.

1 EUR	4,7205
1 USD	4,1484
100 HUF	1,4561
1 g ARANY	190,5222

ELŐFIZETÉS A SZERKESZTŐSÉGBEN IS!
Elfogadunk előfizetést lapunkra a következő hónapra a Népújság szerkesztőségében: Marosvásárhely, Dózsa György utca 9. szám, 2. emelet, 57-es iroda. Borbély Ernő, naponta 8-14 óra között, szombat – vasárnap zárva.
Tel. 0742-828-647

Megyei hírek

Roman Kim Marosvásárhelyen

Roman Kim, a világhírű hegedűművész hamarosan Marosvásárhelyre érkezik. Az ifjú, ennek ellenére világszerte hírnevet szerzett modern művész lenyűgöző tehetségének híre internetes videóin keresztül terjedt el, melyek nyomán a világ legnagyobb és legnevesebb koncerttermeiben léphetett fel. Ötéves korában kezdett el hegedűn játszani, hétévesen nyerte első nemzeti versenyét. A Moszkvai Központi Zeneiskolában Maxim Vengerov és Galina Turtchaninova tanítványa volt, majd a Musikhochschule Köln intézményében tanult Viktor Tretyakovnál. Azóta számos verseny győztese. Az erdélyi turnéjának keretében zajló marosvásárhelyi koncertre július 3-án, szerdán 19 órától a Marosvásárhelyi Nemzeti Színházban kerül sor. Jegyek a biletmaster.ro oldalon kaphatók.

Kistermi előadások nagytermi stúdiótérben

A nagy melegre való tekintettel a Marosvásárhelyi Nemzeti Színház a nagytermi stúdiótérbe költözteti kistermi előadásait. Itt látható június 26-án, szerdán 19.30 órától Pozsgai Zsolt Liselotte és a május című tragikomédiája, 27-én, csütörtökön 19 órától pedig Gerhart Haupmann A patkányok című darabja. Az előadásokra jegyek válthatók a színház Kultúrpalotában működő jegyirodájában (telefonszám: 0372-951-251), a színházi jegypénztárban (telefonszám: 0365-806-865) és online, a www.biletmaster.ro honlapon. Előadások előtt egy órával ezúttal a nagyteremnél működő jegypénztár lesz nyitva.

Ballagás a Sapientián

A Sapientia EMTE Marosvásárhelyi Karának ballagási rendezvénysorozata június 27-én 18 órakor a hagyományos kocogással kezdődik. Ezt követően 19 órakor a szervezők gulyással várják a végzős hallgatókat, valamint a kocogás résztvevőit az egyetem campusán, majd 21 órától kezdődik a placcos buli. 29-én, szombaton 9 órakor tartják az utolsó „osztályfőnöki" órát, majd 10 órától kerül sor a ballagási ünnepségre az egyetem aulájában. Június 30-án 20 órától kosaras bál lesz az aulában, zenél a Kovács Band.

Felvételi a Marosvásárhelyi Művészeti Egyetemen

A Marosvásárhelyi Művészeti Egyetem Magyar Karán július 22-én kezdődik a felvételi alap- és magiszteri képzésre. A beiratkozásra, amely alatt szokás szerint intenzív felkészítő hetet tartanak az érdeklődő diákok számára, július 15-20. között kerül sor. További információk az egyetem honlapján (www.szini.ro, www.uat.ro) és az egyetem hirdetőfelületein. Tel-fax: 0265-266-281, e-mail: felveteli@uat.ro, székhely: Köteles Sámuel utca 6 szám.

Folytatják a rovarirtást

Június 25–29. között Marosvásárhelyen folytatják az éjszakai rovarirtást. A megyeszékhely közterületein este 10 és reggel 9 óra között négy járműből szórják a permetet – tájékoztatott Moldovan Florian, a közterületek karbantartásáért felelő igazgató.

Hírszerkesztő: Kaáli Nagy Botond

Színes hétvégi program Marosvásárhelyen

Egy nap múlva világtalálkozó!

Egy nap választ már csak el a marosvásárhelyiek hetedik világtalálkozójától, hiszen június 28–30. között, péntektől vasárnapig a tartalmas és közérdekű előadásoktól a városnéző túrákig, a néptánctól és népzenétől a kamarazenéig, a fotókiállítástól a sikeres marosvásárhelyiek életútjának a bemutatásáig igen tartalmas és színvonalas program várja az érdeklődőket – az utolsó száz méteren *Kirsch Attila* főszervező kedden sajtótájékoztatón számolt be a részletekről.

Menyhárt Borbála

A sajtótájékoztatón Kirsch Attila bemutatta a nemrég elkészült, tartalmas, és ízlésesen összeállított programfüzeteket, amelyek elérhetők lesznek a világtalálkozó helyszínén. Mint mondta, ezek átvételekor szervezőtársai három kérdést tesznek majd fel a résztvevőknek, arra kíváncsiak, hogy az illető honnan érkezett, hányadmagával jött el, valamint honnan szerzett tudomást a világtalálkozóról. A válaszok alapján szeretnének statisztikát készíteni, képet alkotni arról, hogy ki is azok, akik érdeklődnek a rendezvény iránt, amelynek célja a helyiek mellett megszólítani és az alkalomra hazahívni a Marosvásárhelyről elszármazottakat is. Szintén újdonság, hogy elindítanak egy adatgyűjtést, a résztvevők a helyszínen bejelentkezhetnek a marosvásárhelyiek címtárába. Akik ezt megteszik, azoknak egy sorsjeggyel köszönik meg, és akinek a sorsjegyét kihúzzák a sorsoláson, annak a jutalma egy egy évadra szóló kétszemélyes bérlet lesz a Maros Művészegyüttes előadásaira.

Június 28-án, pénteken egy, a város behatóbb megismerését célzó programmal indul az idei világtalálkozó, amelyben a szervezők partnere a Maros Megyei Múzeum. Reggel 10 órától Oniga Erika művészettörténész vezetésével lehetőség adódik megismerkedni a Kultúrpalota „kincseivel", olyan rejtett zugaiba is bekukkantani, ahová egyébként nem léphetnek be a látogatók. A találkozó az előcsarnokban lesz. Szintén érdekesnek ígérkezik a Györfi Zalán régész vezette barokk séta, amelyre 11.15-kor indulnak a Kultúrpalota elől. A marosvásárhelyi várral kapcsolatos érdekességekről Soós Zoltán múzeumigazgató mesél majd a várban tett túra során, az érdeklődőket 12.30-kor a Vártemplom előtt várja a sétára. Kirsch Attila főszervező elmondta, a városnéző túrák iránt már sokan érdeklődtek, viszont tudni kell, hogy nem szükséges előzetesen bejelentkezni, a megadott időpontban a helyszínen kell megjelenni. A városnéző körutakat úgy hangolták össze, hogy ha valaki mindhármon részt szeretne venni, erre lehetősége legyen.

Újabb tucat vásárhelyi

Szintén pénteken 18 órától kerül sor a két évvel ezelőtt indított *Tucat vásárhelyi* című fotókiállítás harmadik részének a megnyitójára a Kultúrpalota előcsarnokában. A hagyományt folytatva, a meglévő 24 mellett a Szigeti Szenner Szilárd által készített fotókon újabb 12 ismerős arc köszön majd vissza, akik megosztják, mit is jelent számukra Marosvásárhely. Olyan személyek, akik sok éve teszik a dolgukat úgy, hogy az példaértékű a fiatalok számára.

Ezt követi a hagyományos gálaműsor, amelyet pénteken 19 órától tartanak a Kultúrpalota nagytermében, ennek részeként a Maros Művészegyüttes nagy sikerű táncszínházi előadását, a *Kicsi Svejk háborúját* is megtekintheti a nagyérdemű.

Marosvásárhelyiek és sikeresek

Szombaton délelőtt 10 órától folytatódik a nagy népszerűségnek örvendő *Marosvásárhelyi sikertörténetek* című programpont. A Kultúrpalota kistermében ismét olyan vásárhelyiek, illetve innen elszármazottak mesélnek életútjukról, akik megkérdőjelezhetetlen sikereket értek el különböző területeken, és eddigi életútjuk sokak számára tanulságos lehet. Idén Gergely László koncertmester, Szabó Ágota balerina, aki összeköti a táncot az orvoslással, Szőcs Boróka, aki több díjat vett már át, mint ahány évet betöltött, Szőcs Edgár közgazdász, amatőr fotós, aki emlékeket ment, Széllyes Ferenc, aki negyven éve a színpadon van, B. Fülöp Erzsébet, színművész, aki a legtöbb erdélyi magyar színházban fellépett, Barabási Attila-Csaba, a menedzser, aki a szépet keresi, valamint Török István, aki egy személyben gyógyszergyár- és színházigazgató, mind mesélnek életútjukról, hivatásuk mérföldköveiről.

Kirsch Attila hangsúlyozta: a sikertörténetek mellett az eddigi visszajelzések alapján igen nagy érdeklődés várható a dr. Tálas Péter biztonságpolitikai szakértő, történész előadása iránt, amelyre szombaton 18 órától a Kultúrpalota kistermében kerül sor. A szakértő az európai biztonságról szól majd, Kelet-Közép-Európára fókuszálva. Többek között kitér majd arra, hogy milyen érdekérvényesítési lehetőségei vannak térségünk országainak, de az Európai Unió jövőjéről, illetve arról is szó lesz, hogy miként látja ebben a térségünk helyzetét.

Ezt követően szombaton 19 órától újabb színvonalas előadásnak ad otthont a Kultúrpalota nagyterme, először koncertezik Marosvásárhelyen a pécsi Harmónia kamarazenekar. A zenekar 2016-ban alakult Gergely László, marosvásárhelyi származású hegedűművész, koncertmester kezdeményezésére, és célkitűzése a barokk, illetve a magyar zene népszerűsítése. A hangversenyen többek között Händel-, Bach-, valamint Erkel Ferenc-művek lesznek hallhatók, és a produkcióhoz társul a Marosvásárhelyi Állami Filharmónia két zenésze is.

A világtalálkozó utolsó napján, vasárnap délelőtt 10 órától a Bolyai téri unitárius templomba közös imára várják a marosvásárhelyieket. A közös imát követően az unitárius templom udvarán kötetlen beszélgetéssel, búcsúdélelőttel zárul a háromnapos rendezvénysorozat.

Nagy volt az érdeklődés a tavalyi világtalálkozón Fotó: Nagy Tibor

RENDEZVÉNYEK

Kastélynap Kutyfalván

A kutyfalvi Degenfeld-kastély több évtizedes elzártság után június 29-én egy napra megnyitja kapuit a nagyközönség előtt. A Castellum Alapítvány által szervezett kastélynap színes család-, gyermek- és ifjúságbarát programmal várja az érdeklődőket. Lesznek előadások, kerekasztal-beszélgetések, ökumenikus istentisztelet, kastély- és falutúrák (szekéren), táncbemutatók, koncertek, kiállítás. A fiatalabb generációt slam poetryvel, divatbemutatóval, társasjátékteremmel várják. A gyermekeknek kézműves-foglalkozások, interaktív játékok, vetélkedő, rajzfilmvetítés, íjászat és ugrálóvár lesz. A rendezvény 10 órakor kezdődik.

Kopacz Mária kiállítása

Marosvásárhely szülötte, a Szentendrén élő Kopacz Mária festőművész egyéni tárlaton mutatja be új képeit. Az íróként is jól ismert, sokoldalú alkotó kiállítása a Bernády Házban nyílt meg, és továbbra is látogatható. A kert címmel közönség elé kerülő ciklus a művésznő álomszerű, derűs, mesés festői világának folyamatos kiteljesedését, megújulását tükrözi.

NÉPÚJSÁG
ÖNÁLLÓ MAROS MEGYEI NAPILAP
Kiadja az IMPRESS KFT.
FŐSZERKESZTŐ: Karácsonyi Zsigmond
LAPSZERKESZTŐK: Antalfi Imola, Benedek István

MUNKATÁRSAK: Antalfi Imola, Bodolai Gyöngyi, Farczádi Attila, Menyhárt Borbála, Mezey Sarolta, Mózes Edith, Kaáli Nagy Botond, Nagy Miklós Kund, Nagy Székely Ildikó, Nagy Tibor (fotó), Szer Pálosy Piroska, Vajda György. **KORREKTÚRA:** Horváth Éva, Kiss Éva.
TÖRDELÉS: Makkai Katalin, Makkai Melánia, Vajda Gyöngyi.
FŐKÖNYVELŐ: Nagy Melinda. **REKLÁMMENEDZSER:** Borbély Ernő – **e-mail:** reklam@e-nepujsag.ro, tel. 0742-828-647.
REKLÁM-LAPTERJESZTÉS: Madaras Éva Adrienn, tel/fax: 00-40-(0)265-268-854. **APRÓHIRDETÉS:** Petres Emília.
SZERKESZTŐSÉG: 540015 Marosvásárhely, Dózsa György út 9. szám, II. emelet. **Internet:** www.e-nepujsag.ro **E-mail:** nepujsag@e-nepujsag.ro
Telefon: titkárság: 0265/266-780 és tel/fax: 0265/266-270, közönségszolgálat: 0365/410-440, 0265/266-780. **Nyomda:** Palatino.
A szerkesztőség véleménye nem feltétlenül azonos a szerzők véleményével.
Előfizetés a postahivatalokban, postásoknál és a szerkesztőségben, tel.: 0742-828-647.
Hirdetési irodánk nyitvatartási rendje: hétfő, kedd, szerda, csütörtök: 8-16 óra, péntek: 8-15 óra, szombat zárva, vasárnap: 10.30-14.30 óra között.

6423578000069
ISSN 1220–3475 (print);
ISSN 1584–3238 (online)

Úzvölgyi katonatemető

Szerdán ülnek tárgyalóasztalhoz a román és a magyar védelmi tárca szakértői

Szerdán (ma) tartják Bukarestben a román fél által kezdeményezett kétoldalú megbeszélést az illetékes magyar hatóságok képviselőivel a katonai temetők kérdéséről, különös tekintettel az úzvölgyi hősi temető helyzetére – tudta meg a kolozsvári Maszol.ro hírportál a román védelmi minisztériumtól.

A tanácskozásról annak befejezése után sajtóközleményben tájékoztatják közleményt – ígérte a bukaresti védelmi tárca sajtóosztálya. A román fél két hete kezdeményezett megbeszélést a Honvédelmi Minisztérium (HM) illetékeseivel. A bukaresti javaslat szerint a munkamegbeszélésen a hadisírok és háborús emlékművek helyzetét elemeznék a két ország erre vonatkozó kétoldalú megállapodása értelmében, amelyet Bukarestben írtak alá a felek 2008. március 6-án.

A bukaresti közlemény szerint a tárgyaláson az úzvölgyi katonai sírkert ügyét is napirendre tűznék, hogy megfelelő megoldást találjanak a kialakult helyzetre abból a 2008-as megállapodás aláírásakor mindkét fél által elfogadott elvből kiindulva, miszerint a két világháború katonai akcióiban életüket vesztett katonáknak és civileknek méltó nyughelyhez van joguk, összhangban a nemzetközi humanitárius joggal, illetve a román-magyar jószomszédi viszonyt szentesítő, 1996-ban Temesváron megkötött román-magyar alapszerződéssel.

A HM június 13-i közleményében jelezte: a tárca képviselői ott lesznek a román védelmi tárcával az úzvölgyi katonatemető ügyében tartandó megbeszélésen, amelyet a román minisztérium részéről a Hősök Emlékének Országos Hivatala (ONCE), magyar részről a HM Hadtörténeti Intézet és Múzeum szakemberei folytatnak le.

A HM megjegyezte, hogy a HM Hadtörténeti Intézet és Múzeum parancsnoka a konfliktus kezdete óta három alkalommal írásban, egyszer pedig az akkreditált román katonai attasé útján kereste meg román partnerszervezetét, hogy – a magyar-román hadisíregyezmény értelmében – kétoldalú szakmai találkozón tisztázhassák az úzvölgyi katonatemető ügyét. A székelyföldiek áprilisban szembesültek azzal, hogy Bákó megyei Dărmănești (Dormánfalva) önkormányzata önkényesen román parcellát alakított ki a székelyföldi Csíkszentmártonhoz tartozó, mára már elnéptelenedett hegyvidéki Úzvölgye első világháborús magyar katonai temetőjében. Június 6-án több ezer román megemlékező erőszakkal nyomult be a temetőbe, hogy részt vegyen a román emlékmű ortodox szertartással végzett felszentelésén, miután székelyek élőlánccal próbálták megakadályozni a temetőfoglalást.

A román védelmi minisztériumnak alárendelt ONCE összegzése szerint 11 román katona nyugszik az úzvölgyi katonatemetőben, és mind Csíkszentmárton, mind pedig Dărmăneşti önkormányzata az ONCE jóváhagyása nélkül alakította át a temetőt. *(MTI)*

Európai Bíróság: uniós jogot sértett a lengyel legfelsőbb bírósági törvény

Nem állt összhangban a közösségi joggal az új lengyel legfelsőbb bírósági törvény, a kényszernyugdíjazásról szóló rendelkezés sérti a bírák elmozdíthatatlanságának és az igazságszolgáltatás függetlenségének elvét – mondta ki hétfőn az Európai Bíróság.

A luxembourgi törvényszék a korábbi főtanácsnoki állásfoglalásnak megfelelően leszögezte, hogy megfelelő garanciákra van szükség ahhoz, hogy a bírák függetlenek lehessenek minden külső beavatkozással vagy nyomásgyakorlással szemben. „Nem volt igazolható jogszerű céllal a legfelsőbb bíróság tagjainak nyugdíjkorhatárát csökkentő intézkedés alkalmazása a már hivatalban lévő bírákra vonatkozóan, ez sérti a bírák elmozdíthatatlanságának elvét, amely a függetlenségük szerves részét képezi" – írták az ítéletben, az arányosság követelményét is hangsúlyozva.

A tárgyaláson az ügyben kötelezettségszegési eljárást indító Európai Bizottság képviselője kijelentette, noha a jogszabályt tavaly novemberben módosították, nem egyértelmű, hogy ezzel megszűntek-e a jogsértések. Szakértők szerint ezt később állapíthatják majd meg egy újabb eljárás során. A bíróság tavaly októberben elrendelte a vitatott jogszabály aggályos elemeinek felfüggesztését, s ideiglenes intézkedésként felszólított a kényszernyugdíjazott bírák visszahelyezésére. A lengyel kormány eleget tett a felfüggesztésre vonatkozó rendelkezésnek, és egy hónappal később a szejm változtatásokat eszközölt a kifogásolt rendelkezéseken.

A törvény korábbi változata értelmében a 70-ről 65 évre csökkentett nyugdíjkorhatárt elérő bírák csak az elnök jóváhagyásával folytathatták szolgálatukat, amivel sokak szerint az utolsó független bíróság is megszűnt volna rendesen működni Lengyelországban.

A törvénymódosítással azonban a kényszernyugdíjazott bírák igény esetén visszatérhetnek munkahelyükre, a jelenlegi tagok szolgálatának meghosszabbításhoz pedig nincs szükség államfői engedélyre. Az újonnan beiktatott bírák esetében viszont a nyugdíjkorhatár 65 év lesz, és kiterjesztés egyáltalán nem lehetséges.

Az utóbbi években sok bírálat érte a lengyel kormányt, elsősorban amiatt, hogy – a bírálók szerint – csorbítani kívánja az igazságszolgáltatás függetlenségét. *(MTI)*

Czaputowicz: az EU egésze szempontjából fontos a luxembourgi döntés

Nincs gyakorlati jelentősége Lengyelország számára az Európai Bíróság hétfőn kihirdetett ítéletének az – időközben módosított – lengyel legfelsőbb bírósági törvényről, az egész Európai Unió szempontjából viszont a döntés következményekkel jár – vélekedett a luxembourgi törvényszék verdiktjére reagálva Jacek Czaputowicz lengyel külügyminiszter.

A lengyel diplomácia vezetőjét a Polsat News lengyel kereskedelmi hírtelevízió esti műsorában kérdezték az Európai Bíróság ítéletéről, amely szerint nem állt összhangban a közösségi joggal az – azóta már módosított – lengyel legfelsőbb bírósági törvény. A bírák nyugdíjkorát csökkentő – azóta megszüntetett – előírások az Európai Bíróság szerint sértették az igazságszolgáltatás függetlenségének elvét.

Czaputowicz hangsúlyozta: a hétfői luxembourgi ítéletnek nem lesz gyakorlati következménye, mert tavaly ősszel a lengyel parlament már módosított az Európai Bizottság (EB) által kifogásolt, az Európai Bíróságnál megtámadott cikkelyeken. Az eredeti törvényben csökkentett nyugdíjkorhatárt elért bírák tovább dolgozhatnak – mutatott rá a miniszter. Egyúttal hangsúlyozta: az ítélet nem kényszeríti Lengyelországot az igazságügyi reform egészének visszavonására.

Az említett lengyel törvény által érintett intézmény, a lengyel legfelsőbb bíróság szóvivője, Michal Laskowski szerint viszont az ítélet „teljes körű visszatérést jelent a jogállamisági elvekhez", azt jelenti, hogy az EU-ban „érvényesek a bíróságokra vonatkozó bizonyos elvek". A döntés megerősíti, hogy az EB és az Európai Bíróság részéről „jól működnek az ellenőrző mechanizmusok" – értékelte Laskowski.

Az Európai Bíróság jogszerűnek ítélte Varsó érvelését, hogy az igazságügyi rendszer kialakítása tagállami hatáskörbe tartozik. Mindamellett úgy ítélte meg, hogy a tagállamoknak, saját hatáskörüket gyakorolva a közösségi jogot is be kell tartaniuk. *(MTI)*

Ukrajna felfüggeszti munkáját az Európa Tanácsban Oroszország szavazati jogának visszaállítása miatt

Ukrajna felfüggeszti munkáját az Európa Tanács parlamenti közgyűlésében, tiltakozásképpen az ellen, hogy Oroszország visszakapta öt éve megvont szavazati jogát a szervezetben – jelentette be az ukrán delegáció vezetője kedden Strasbourgban.

„Az ukrán küldöttség úgy döntött, az orosz küldöttség jogainak felfüggesztésével kapcsolatos kérdéseken kívül beszünteti munkáját a parlamenti közgyűlésben" – írta Volodimir Arjev a Facebookon.

Egyúttal arról is beszámolt, hogy a kijevi törvényhozást a téma sürgős megvitatására, az új ukrán elnököt és a külügyminisztert pedig álláspontjuk egyértelmű kifejezésére kérik.

Volodimir Zelenszkij új ukrán államfő csalódottságának adott hangot kedden a történtekkel kapcsolatban, és elmondta, hogy megpróbálta az ügyben országa mellé állítani Angela Merkel német kancellárt és Emmanuel Macron francia elnököt.

„Kár, hogy európai partnereink nem hallgattak meg bennünket, és így jártak el" – emelte ki.

A heves viták után keddre virradóra megszületett döntés megteremtette az alapját annak, hogy Oroszország a 47 tagállamot tömörítő páneurópai szervezet tagja maradhasson. A határozatot, amely gyakorlatilag feloldja az orosz delegáció ellen 2014-ben hozott szankciókat, 118:62 arányban fogadták el.

Oroszország 2016-ban függesztette fel munkáját a közgyűlésben, két évvel azután, hogy küldöttségét a nemzetközi jogilag Ukrajnához tartozó Krím félsziget elcsatolása nyomán megfosztották szavazati jogától. Az orosz delegáció 2017 óta nem fizet tagdíjat sem, a szervezet szabályai szerint viszont kizárhatják azt az országot, amely nem tett eleget két éven át ezen kötelezettségének.

Május elején Moszkva a konfliktus miatt meglebegtette azt a lehetőséget is, hogy kilép az Európa Tanácsból, és felmondja az Emberi Jogok Európai Egyezményét. *(MTI)*

Ország – világ

Csökken a gáz ára

Az Országos Energiaár-szabályozó Hatóság (ANRE) hétfőn úgy döntött, hogy július 1-jétől több mint 5%-kal olcsóbb lesz a gáz az összes olyan háztartási fogyasztónak, amely az államilag szabályozott rendszerhez tartozik – írja az ANRE hétfői közleményében. Az intézkedés országszerte mintegy hárommillió ügyfelet érint, akiknek évi fogyasztása nem haladja meg 280 megawattórát (MWh). Az intézkedést az indokolja, hogy a két legnagyobb romániai földgázkitermelő vállalat árai csökkentek. A hatósági ár csökkenésének legfontosabb oka az volt, hogy a kormány 2018/114-es rendelete megawattóránként 68 lejben maximálta a belföldi kitermelésű földgáz eladási árát – írja a közlemény. *(Agerpres)*

Bevetésen több mint 1.800 katonai tűzoltó

Több mint 1.800 katonai tűzoltó teljesített szolgálatot az elmúlt 24 órában az áradások és viharok sújtotta 17 megyében, tájékoztatott kedd reggel az Országos Katasztrófavédelmi Főfelügyelőség (IGSU). A jelentős mennyiségű csapadék, a viharos erejű szél és a jégeső összesen 49 településen okozott károkat a következő megyékben: Arad, Bihar, Bákó, Brassó, Dâmboviţa, Fehér, Galac, Giurgiu, Gorj, Hargita, Hunyad, Kovászna, Olt, Mehedinţi, Neamţ, Prahova és Teleorman. „A tűzoltóknak 43 házból, 77 pincéből és alagsorból, 145 melléképületből, 305 udvarból és két közintézmény épületéből kellett kiszivatytyúzniuk a vizet, ugyanakkor hét, a viharos szél által kidöntött fát kellett eltakarítaniuk az utakról, illetve két személygépkocsiról" – írja a közlemény. A mai nap folyamán még érvényben van a rossz időre vonatkozó figyelmeztetés az egész ország területén, így a katasztrófavédelmi felügyelőségek továbbra is készenlétben állnak, mutat még rá az IGSU. *(Agerpres)*

Kánikula Nyugat-Európában

Hőséghullám vonul Nyugat-Európa fölé, lesz, ahol 40 Celsius-fokot is meghaladja majd a hőmérséklet – írta az Országos Meteorológiai Szolgálat hétfőn a Facebook-oldalán, az ECMWF (Középtávú Időjárás-előrejelzések Európai Központja) modellje alapján. Azt írták: szerdán 37-39 Celsius-fokos maximumok várhatók Spanyolország, Franciaország és Németország egy részén, valamint Olaszország északi felén. Csütörtökön pedig nagy területen, a Pireneusoktól északra és délre is 40 fok fölé emelkedik a hőmérséklet, és a maximumok pénteken és szombaton sem változnak érdemben. A nyugat-európai államokban várhatóan abszolút júniusi csúcsok dőlnek majd meg, ugyanis a júniusi németországi csúcs 38,5, a franciaországi pedig 41,5 fok. Magyarországon enynyire melegre most nem kell számítani, de csütörtök délután a Nyugat-Dunántúlon előfordulhat 36 fok körüli hőmérséklet is – írta a meteorológiai szolgálat. *(MTI)*

Pusztába kiáltott ajánlások?

(Folytatás az 1. oldalról)

átmeneti rendelkezések alapján történt, a Legfelsőbb Igazságszolgáltatási Tanács megkerülésével. Nem világos, hogy az ügyészek és az ügyészség főügyésze milyen mértékben állnak a főügyész hierarchikus ellenőrzése alatt. Mivel az ügyészség nem lenne képes hatékonyan kezelni a hatáskörébe tartozó valamennyi esetet, ez akadályt jelenthet a korrupció és a szervezett bűnözés elleni küzdelemben. Az ügyészek vezető pozíciókba való kinevezésében, illetve az onnan való elbocsátásában az igazságügyi miniszter döntő szerepet játszik, és nem érvényesül az államfő és a CSM ellensúlyozó szerepe – áll egyebek mellett a jelentésben. A Velencei Bizottság javasolja, hogy dolgozzanak ki egy jelölési eljárást, amely kulcsszerepet biztosít a CSM-nek az ügyészség bármelyik vezető tisztségébe való kinevezéskor. Azt ajánlja a román hatóságoknak, hogy ne alkalmazzák az új jogosultsági kritériumokat azok esetében, akik már hivatalban voltak a módosítások kidolgozásakor.

Az államfő, természetesen, a kormánypártok elleni újabb támadásra használta fel a jelentést. A szociáldemokraták részéről nem hangzott el markáns vélemény, ebben a pillanatban a belharcok kötik le minden energiájukat. A liberálisok számára is úgy tűnik, a pártelnök és a legújabb EP-képviselőjük közötti hidegháború jelent prioritást.

A Velencei Bizottság tehát a jelentését megírta és nyilvánosságra hozta. Ajánlásai nem kötelezők a nemzetközi jog szerint, de a tagállamok általában követik azokat. Hogy mit tesz Románia? A politikai hadakozás keresztüzében semmi sem tiszta.

A Velencei Bizottság véleménye

Az igazságszolgáltatási reform legfontosabb elemeit nem módosították

A Velencei Bizottság sajnálattal vette tudomásul, hogy a romániai igazságügyi reform legproblémásabb elemeit, amelyeket a Bizottság 2018. októberi jelentésében azonosított, vagy nem módosították, vagy súlyosbodtak – írja a Velencei Bizottság sürgősségi kormányrendeletekre vonatkozó véleményében, amelyet a június 21-én és 22-én tartott plenáris ülésen fogadtak el.

Az intézet honlapján hétfőn közzétett közlemény szerint a Bizottság a romániai igazságszolgáltatási reform legfontosabb elemeiként a következőket azonosította:

– Nagyon aggasztó, hogy a kormány sürgősségi rendeletekkel módosítja a törvényeket. Bár az alkotmány egyértelműen leszögezi, hogy ennek kivételes jellegű intézkedésnek kell lennie, az törvények sürgősségi rendeletek által való módosítása megszokottá vált. A kulcsfontosságú állami intézmények működésének alapvető szabályai előkészítés és konzultáció nélkül, túl gyorsan és túl gyakran változnak, ami legitim kérdéseket vet fel az eredmények megbízhatóságával és a változások valódi okaival kapcsolatban

Az ebből eredő törvényszövegek nem világosak. Ez a gyakorlat gyengíti a kormány külső ellenőrzését, ellentétes a hatalmi ágak szétválasztásának elvével és zavart okoz a jogbiztonságban. A Velencei Bizottság felkéri a román hatóságokat, hogy drasztikusan korlátozzák a sürgősségi kormányrendeletek használatát.

Ami a három igazságszolgáltatási törvény további módosításait illeti, ezeknek a rendes jogalkotási eljárást kellene követniük.

– A lazán meghatározott jogkörrel rendelkező, az igazságszolgáltatásban elkövetett bűncselekményeket kivizsgáló különleges ügyészség létrehozásának indokai továbbra is tisztázatlanok.

Az ügyészek kinevezése az igazságügyben elkövetett bűncselekményeket kivizsgáló ügyészségbe átmeneti rendelkezések alapján történt, de facto a Legfelsőbb Igazságszolgáltatási Tanács ügyészi részlegének megkerülésével.

Nem világos, hogy az ügyészek és az ügyészség főügyésze milyen mértékben vannak a főügyész hierarchikus ellenőrzése alatt. Mivel az ügyészség nem lenne képes hatékonyan kezelni a hatáskörébe tartozó valamennyi esetet, azzal a kockázattal jár, hogy ez akadályt képez a korrupció és a szervezett bűnözés elleni küzdelemben.

– Az ügyészek vezető pozíciókba való kinevezésében, illetve az onnan való elbocsátásban az igazságügyi miniszter döntő szerepet játszik, és nem érvényesül az államfő és a CSM ellensúlyozó szerepe.

Javasoljuk, hogy dolgozzanak ki egy jelölési eljárást, amely kulcsszerepet biztosít a CSM-nek az ügyészség bármelyik vezető tisztségébe való kinevezéskor.

– Lehetséges, hogy az új kinevezési kritériumok alkalmazásával leváltják a már hivatalban lévő ügyészeket. A Velencei Bizottság azt ajánlja a román hatóságoknak, hogy ne alkalmazzák az új jogosultsági kritériumokat azok esetében, akik már hivatalban voltak a módosítások kidolgozásakor.

Iohannis elégedetlen a kormánnyal

Klaus Iohannis államfő felhívta a figyelmet a Velencei Bizottság jelentésére, amely bírálja az igazságügyi törvények ismételt módosítását sürgősségi kormányrendeletek által.

„Az államfő rámutat arra, hogy a Velencei Bizottság üzenete a lehető legvilágosabb: a kormánynak kötelessége kijavítani az igazságügyi rendszernek okozott károkat az európai intézmények javaslatainak gyakorlatba ültetésével” – írja az Államelnöki Hivatal Agerpres hírügynökségnek hétfőn elküldött közleményében.

A dokumentum szerint az államfő rámutat arra, hogy a Velencei Bizottság jelentése szilárd jogi érvekkel megerősíti, hogy az igazságszolgáltatás működésének károsodását a kormány visszaélései okozták, amikor nem a polgárok javára, hanem magánérdekek mentén, öt kormányrendelettel (2018-ból a 77-es, a 90-es, a 92-es, illetve 2019-ből a 7-es és 12-es) módosították az igazságügyi rendszer működését, az ügyészek és bírák jogállását, valamint a Legfelsőbb Igazságszolgáltatási Tanács (CSM) megszervezését és működését szabályozó törvényeket, azt követően, hogy ezeket a parlament elfogadta.

Iohannis elnök úgy véli, hogy a Velencei Bizottság megállapításai megerősítik azt a következtetést, miszerint a kormány hatásvizsgálat nélkül, a parlamenti vita megkerülésével és az igazságszolgáltatás képviselőinek valós konzultálása nélkül, értelméből teljes egészében kiforgatva, visszaélésszerűen használta a sürgősségi kormányrendeletek eszközét.

„Ahogyan a jelentés is rámutat, az ilyen érzékeny területen történő ismétlődő és ellenőrizetlen változtatások (…) nemcsak felforgatják az egész rendszert, hanem érintik a jogállamiság lényegét is – a jogi kapcsolatok biztonságát és a törvény kiszámíthatóságát, valamint a hatalmi ágak szétválasztásának elvét” – hangsúlyozza az államfő.

Klaus Iohannis elfogadhatatlannak tartja a kormány magatartását, amely a románok május 26-ai egyértelmű szavazását követően sem léptette életbe a Velencei Bizottságnak a három igazságszolgáltatási törvényről szóló 2018. októberi végső jelentésében foglalt ajánlásait.

„Az igazságszolgáltatásban elkövetett bűncselekményeket kivizsgáló különleges ügyészség további működtetése, amely a bírák és ügyészek megfélemlítésének eszköze, a bírák előzetes nyugdíjba vonulásáról szóló rendelkezések megtartása, amely veszélyezteti az egész igazságszolgáltatási rendszer működését, a CSM szerepének folyamatos visszaszorítása az igazságügyi miniszter befolyásának növelésével párhuzamosan a vezető ügyészek kinevezésének folyamatában csak néhány példa, amelyek a Bizottság véleménye szerint sürgős kiigazítást igényelnek” – mondja az elnök.

Az államfő szerint a Velencei Bizottság általában kifogásolja a sürgősségi rendeletek alkalmazását, és rámutat arra a bizonytalansági tényezőre, amit ez a gyakorlat teremt.

Iohannis szerint a Velencei Bizottság megerősíti azt az elvet, hogy a demokráciában a törvények parlamenti eljárással történő elfogadása kell hogy a szabály legyen, a sürgősségi kormányrendeleteknek pedig az alkotmány által csak bizonyos feltételek mellett megengedett kivételnek kell lenniük.

„Mind a polgárok, mind a Velencei Bizottság szankcionálta a sürgősségi kormányrendeleteknek oly módon történő alkalmazását, hogy a kivételből szabály legyen” – mondta az elnök. *(hírösszefoglaló)*

Az ombudsmani tisztségre

Az USR Ecksteint támogatná

Dan Barna, a Mentsétek meg Romániát Szövetség (USR) elnöke szerint Renate Weber nem megfelelő az ombudsmani (nép ügyvédje) tisztség betöltésére, mivel az Európai Parlamentben igazságszolgáltatási ügyekkel foglalkozott, míg a szövetség által támogatott Eckstein Kovács Péternek „meglenne az erkölcsi nagysága ahhoz, hogy ebben a szerepben hiteles legyen”.

Az USR elnöke hozzátette, alakulata Eckstein Kovács Pétert támogatja az ombudsmani tisztségre, „hiszen szakember, (…) és a civil társadalom is támogatja”. Jelentős parlamenti támogatottsága is van az USR, a Nemzeti Liberális Párt (PNL), a Romániai Magyar Demokrata Szövetség (RMDSZ) és a kisebbségek frakciójának részéről – mutatott rá Barna.

Hangsúlyozta, reméli, a politikum lesz annyira bölcs, hogy május 26-át figyelembe véve megértse, hogy ez a tisztség nem egy igazgatói állás valamely állami vállalatnál, hanem az azt betöltő személytől függ demokráciánk stabilitása. Hozzáfűzte, fontos lenne, hogy a jövendőbeli ombudsman egy olyan személy legyen, akinek megvan az erkölcsi nagysága ahhoz, hogy hiteles legyen ebben a szerepben. Victor Ciorbea átiratban tájékoztatta hétfőn a parlament két házának elnökét, hogy lejárt ombudsmani mandátuma.

Viorica Dăncilă miniszterelnök hétfőn azt mondta a téma kapcsán, hogy a koalíciós pártok közötti megállapodás értelmében az ALDE javasolhat jelöltet az ombudsmani tisztségre.

Később az ALDE képviselőházi és szenátusi frakciói Renate Webert javasolták ombudsmanjelöltnek. Călin Popescu-Tăriceanu szenátusi elnök, az ALDE elnöke pedig leszögezte, a volt EP-képviselőt az egész PSD–ALDE koalíció támogatja.

Júniusi nyerteseink

Harmincöt hűséges előfizetőnk jelenlétében sor került a Népújság által felajánlott havi nyeremények kisorsolására.

A Hűséges előfizető nyereményjátékra Marosvásárhelyről 259 levél érkezett, vidékről 38. A két vidéki nyertes: Kristóf József (Magyaró, 92/A sz.) és Barabás János (Nyárádszereda, Kisszentlőrinc 13. sz.)

Marosvásárhelyi nyerteseink: Májai Ella (Enescu u. 4/9. sz.) – aki a helyszínen vette át nyereményét –, Böszörményi Gizella (Kövesdomb u. 1/A sz.), Simonfi Árpád (Orgona u. 2. sz.) és Kibédi Zsuzsánna (Brassó u. 10/A/1. sz.).

A 100 lej értékű Hűségtombola díj nyertese Állomás téri előfizetőnk, Menyhárt Dénes és unokája, Dósa Nimród.

A nyeremények átvehetők munkanapokon 8–15 óra között a szerkesztőségben, az 57-es irodában, telefon: 0742-828-647. *(B. E.)*

Fotó: Nagy Tibor

Újragondolt önkormányzatiság

Nem érvényesül a szakmai alkalmasság

A Furó Judit lemondását a városi tanácsosi tisztségből és az azt követő események sajtóvisszhangját követve sajnálom, hogy semmi hasonló nem történt 2011-ben, amikor sok év után kiléptem a városi tanácsból.

Ugyanis a mostani helyzet gyökerei mélyek, visszanyúlnak a 2000 utáni évekig.

Viszont, ha legalább most sikerül tanulni hibáinkból, és valóban tudunk változni és vátoztatni, az elkövetkező évek is másak lesznek.

A sajtónyilvánosság hasznos és szükséges, de dolgainkat megbeszélni, kimondani és beismerni hibáinkat, hogy a jövőben elkerüljük ezeket, csak megfelelő helyen, módon és alkalmas személyek tehetik.

Csak egypár gondolat a képzeletbeli beszélgetéshez:

A jelenlegi törvények szerint a polgármesterek vezetik az önkormányzatokat.

A helyi tanácsok segíthetik ebben, és az egyik cikkben említett Kolozsvár jó példa arra, hogy az együttműködésnek jó városgazda esetében látható jelei vannak, érzékelik a változást a lakók, nincs szükség havi vagy évi jelentésekre.

A városi tanács segítheti a polgármestert a jó döntések meghozatalában, alkalmazásában, illetve nehezen ugyan, de megakadályozhatja az igazán rossz döntések meghozatalát.

Sajnos, Marosvásárhelyen 2000 óta csak polgármester van, de nincs városgazda.

Kampányidőszakhoz kötődő ötletkavalkád helyettesíti 20 év óta az értelmes tervezést, kicsinyes, személyeskedő viták az építést.

Nem sorolom fel, hogy mi minden nincs, nem épült meg emiatt, és mi minden lehetett volna, ha a két alkalmas polgármesterjelöltünk közül legalább egyiket megválasztjuk.

Talán saját lelkiismeretével megbékél a volt két ellenjelölt, akik esetében még mindig nem tudom eldönteni, hogy döntésükben az ostobaság vagy a rosszakarat volt a meghatározó tényező.

Az élet nem számítógépen futó program, amit kedvünk szerint újraindítunk.

Vélemény

Az elkövetett hibát – szerintem bűnt – kijavítani nem lehet, csak esetleg elkerülni.

Polgármesternek lenni nem ajándék, hanem nehéz munka és nagy felelősség.

Akik majd kiválasztják a következő jelöltünket, nem az RMDSZ-ét, hanem egy fejlődő, itthon maradásra biztató, városépítő, a vásárhelyi magyarságot képviselő, alkalmas, munkát és felelősséget vállaló személyt, gondoljanak erre is.

Ami pedig a városi tanácsot illeti, amint említettem anno, amikor próbáltam tanácsot adni, ez egy feddhetetlen életű szakemberekből álló csapat kell legyen.

Én olyan személyt tartok alkalmasnak a tanácsosi tisztség betöltésére, akinek van biztos megélhetése, ezért nem lehet apropénzzel befolyásolni – nem írtam: megvesztegetni –, legyen valamilyen területen szakmai ismerete, tapasztalata, és tudjon csapatjátékosként dolgozni.

A csapattagjaink kiválasztásánál nem szabad a szakmaiságot a látszatdemokrácia eszközeivel felcserélni, amint ezt tettük az elmúlt alkalmakkor.

Mindazokat, akik 1992 óta aktív résztvevői voltak az RMDSZ marosvásáhelyi szervezete fenntartásának, működtetésének és ezáltal akarva-akaratlanul a mostani helyzet előidézésének, arra kérem, hogy ne a hibásakat keressék, hanem a hibákat felidézve emlékezzenek vissza az eseményekre, azért, hogy valóban új úton lehessen elindulni.

Amikor 1992-ben készült a tanácsosjelölt-lista, írásos beszámolót kellett készítenünk, hogy miért vállaljuk a jelöltséget, és mit szeretnénk tenni a tanácsban.

Két évvel később, amikor a következő választásra készültünk, egy szakmai csoport hallgatta meg a volt tanácsosokat és az új jelölteket.

Kár, hogy időközben a szakmai alkalmasság jelentősége, a jelöltek kiválasztásában pedig a döntéshozók személyes felelőssége nem érvényesül kellőképpen.

Mindezek csak fejezetcímek lehetnének egy történetben, amelynek a folytatása attól függ, hogy van-e alkalmas személy, aki vállalva a döntéshozatalok felelősségét, képes kialakítani az új csapatot, amely megtartva a jót, de semmit abból, ami rossz volt, megmutatja a kiutat, és megtalálja a módot, hogy Marosvásárhelyen legyen végre városgazda, erős, határozott és hozzáértő, a magyarságot is képviselő frakció a városi tanácsban, és kezdődjön el végre az új időszámítás.

Bízom abban, hogy akár a jelenkori jó példák, hogy ne is említsük városunk történelmi korszakát, segítenek abban, hogy a következő választások után ünnepelhessünk, és ne magyarázkodjunk, ahogy tesszük ezt immár húsz éve.

Molnár Gábor
volt marosvásárhelyi tanácsos

Beruházások Nyárádmagyaróson

Avatásokra készülnek

Négy beruházásnak is pontot tesznek a végére Nyárádmagyarós községben, már a nyár folyamán felavatják őket. Gőzerővel dolgoznak, de újabb tervek is készülnek.

Gligor Róbert László

Párhuzamosan több nagyobb beruházás fut a községben, amelyeket idén át szeretnének adni. Ha semmi rendkívüli nem adódik közben, júliusban Torboszlóban óvodát, Nyárádselyében aszfaltutat, augusztusban Magyaróson kultúrotthont, októberben iskolát avatnak – sorolta *Kacsó Antal* polgármester. – Nagyon jó az együttműködés a kivitelezőkkel. A mi feladatunk, hogy megköveteljük a minőségi munkát, és időben fizessünk. A kifizetésekkel nincs gond, így a kivitelezők „ráhúznak”, hiszen nem mindenhol ilyen felhőtlen a helyzet – tette hozzá.

Minden újjáépül

Egy kevésbé szerencsés kezdet után, amikor a kivitelezővel egy idő után szerződést kellett bontani, második nekifutásra befejeződhet a magyarósi művelődési ház korszerűsítése. A mezőszabadi új kivitelező idén már több mint egymillió lejre dolgozott, volt úgy, amikor egyszerre hatvan munkás tevékenykedett. A villanyszerelést befejezték, a meszelés is megvolt, miután a falakat kijavították és leszigetelték, nyílászárókat cseréltek, új padlózatot tettek, mellékhelyiségeket alakítottak ki és az épület megkapta a külső díszítést is. Már csak az a nagy víztározó medence kell elkészüljön, amely a tűzoltósági engedély megszerzéséhez szükséges, s akkor a tereprendezéssel be is fejeződik a munka.

A selyei út korszerűsítését tavaly kezdték el, idén befejezték, még két tanintézmény korszerűsítése van folyamatban: Torboszlóban az óvoda újul meg, Magyaróson az általános iskolát bővíteni is kellett egy új szárnnyal. Ez elkészült, most a belső munkálatok folynak. A beruházás tavasszal kezdődött, de sikerült az igazgatósággal és a kivitelezővel úgy megegyezni, hogy sorra szabadították fel a helyiségeket, így nem volt fennakadás az oktatásban, és ezt a szülők és diákok is elfogadták. Most, a vakációban az osztálytermekben dolgozik a nyárádszeredai kivitelező, aki októberre be is fejezné a munkát, amelynek során mindkét szinten újraépítik a villany-, víz- és fűtéshálózatot, a mosdókat, a padlót, és kicserélték a nyílászárókat. Nagyon jó munkát végeznek – nyugtázta elégedetten az elöljáró.

Kálvária épül a Bekecsen

Ezekkel párhuzamosan készítik a dokumentációt, mert esély mutatkozik arra, hogy a községbe bevezessék a földgázt. Továbbá Torboszlóban 3, Magyaróson 13 utcát szeretnének leaszfaltozni, Selyében pedig az elmaradottakat. Ha mindez megvalósul, emelt fővel inthet búcsút a munkának a nyugdíjazás előtt álló polgármester.

Az idei év rosszul kezdődött, igencsak megnyirbált költségvetéssel. A községvezető a megyei tanácshoz, de a pénzügyminisztériumhoz is fordult, ahol érveit elfogadták, és ígéretet kapott, hogy július folyamán kiegészítik a község költségvetését a normális szintre. A községnek közben volt egy 1,1 millió lejes tartalékalapja, így a folyamatban levő beruházásokat a bizonytalan helyzet nem befolyásolta. Ha minden a normális mederbe terelődik a pénzt illetően, talán egy-két halottasházra, a területrendezési terv (PUG) véglegesítésére és más, 500 ezer lejes érték alatti „apróságra” is futja még az idén.

Az RMDSZ-es önkormányzatok szolidaritási alapjából a község némi pénzt kapott a költségvetés kiegészítésére az év első felében, így elkezdenék a tervezett bekecsi kálvária kialakítását. A terv szerint a hegy egyik oldalán a keresztút állomásait jelenítenék meg, a másik oldalon a hely és a magyar történelem ehhez kötődő eseményeit. Első lépésben a helyszíneket jelölnék meg, azután megpályáztatnák az alkotást, hogy művészi kivitelezésű és tájba illő legyen.

A víztározó medence megépítésével a magyarósi kultúrotthont is befejezik

Fotó: Gligor Róbert László

Erről jut eszembe

Pénz beszél, török tanul oroszul. Nem pont így hangzik a mondás, de a társítás pontosan tükrözi a valóságot. Ezt a turista azonnal tapasztalja, amint a gépe leszáll a török Riviéra nagyvárosa, Antalya hatalmas repülőterén. Mindenütt két felirat van, török és orosz. A hangosbemondó is így hangoskodik. A nagy medve szava ott világnyelvvé emelkedett. Nem számít, hogy a két hatalom annyit bakalódott egymással, sőt a 16–20. század között 16 pusztító orosz–török háború is zajlott, most felhőtlen a szerelem. Az érzelmekbe persze az anyagiak jelentősen belejátszanak. De így megy ez máshol is. Szerencsére minket még oroszra is tanítottak az iskolában, hamar felfrissült a tudásunk, és egy héten át mindvégig ezen a nyelven értekezhettünk a legkönnyebben Alanyában és mindenütt a mesés kis-ázsiai tengerparton. A szállodánkat is mintegy kilencven százalékban ruszkik töltötték meg, mint kiderült, mi ketten voltunk románok, jött is azonnal a vendéglátók boldog „Hagi, Hagi!” kiáltása, majd hallva beszédünket, látva nevünket, a még boldogabb „Attila, Attila pasa!” barátkozás. Ez a falakon kívül is, általában a bazárok környékén többször megismétlődött, más-más kort és dimenziókat idézve. Az oroszok mellett nyilván nehéz labdába rúgni, ők lehengerlik a pompás üdülőtelepek sokszínű népességét. Ne gondoljon milliárdosokra, kedves olvasó, azok más körökben lubickolnak, de a jelek szerint Oroszország szélesebb rétegeinek is bőven van pénze, költik is korlátlanul, a törökök pedig ezt kellő módon honorálják. Illendő azonban helyesbítenem a jegyzetnyitó mondást, vagyis: Pénz beszél, kutya ugat. Honnan annyi kutya? Az oszmánok kedvenc állata a macska. Ez a kedves, hízelgős kiszámíthatatlan, fondorlatos négylábú kifogyhatatlan mennyiségben tölti be az utcákat, tereket, parkokat, udvarokat, strandokat, mindent. Többnyire lustálkodnak, elnyúlva mórikálnak, szépek, sokfélék, a magyar „psz, psz, picus!”-ra nem reagálnak. Egyáltalán, a törököknél mindenből sok van. Luxusszállodákból, üzletekből, áruból, árusokból, kiváló utakból, látványból, szépségből, giccsből, kínálatból, a nyaralókat vonzó érdekességből, kedvességből, előzékenységből, kényelmi kellékekből. A Riviérájuk felveszi a versenyt a nyugati városokkal. Számtalan mecset, minaret is van, nem hiányoznak a muszlim világ jellemzői, a csador, a hidzsáb, a fejkendő, de a fiatal lányok nagy hányada a lemodernebb nagyvilági divatcikkektől és a sminktől se riad vissza. Ahogy a hely, az életvitel, az életszervezés és -felfogás, a munkához való hozzáállás megnyilvánul, az arra utal, hogy évtizedekkel előttünk járnak. Persze nem ismerem a vidéki, falusi körülményeket, nem általánosíthatok. De úgy dolgoznak, hogy a véget nem érő tengerparti üdülőtelepeken két szezon között óriási hotelkomplexumokat tudnak felhúzni, hat hónap alatt közel egy kilométeres viaduktot képesek felépíteni. Tanulhatnánk tőlük sok mindent. Azt is, hogy a kevésbé rendhagyó adottságaikat, nem csak egyedi természeti kincseiket is fel tudják futtatni, vonzóvá képesek tenni az ott nyaralók számára. Így az európai ember azt is hajlandó elnézni, hogy éppen az elalvás pillanatában vagy álmában, az éj elején vagy hajnalban zavarja meg a szomszédos minaret csúcsáról érkező, hangszórón felerősített, éles müezzinhang. Végül is miért bosszantana jobban, mint a mulatók, a diszkók DJ-jeinek harsánysága, a szórakozó fiatalok rikoltozása? A vízparti szabadság nem feltétlenül az alvásról szól. Ezt immár azok is tudhatják, akik nálunk, Erdélyben is a török tévésorozatok, szappanoperák szenvedélyes nézőivé váltak. A szállodai tévécsatornák is sűrűn sugározzák az érzelemdús telenovellákat. Hazafelé a repülőn el is határoztam, a kínálat színesítése érdekében én is küldök nekik itthonról egy jó sorozatra való forgatókönyvet. Klasszikus regényadaptáció. Címe: A Noszty fiú mecsete Tóth Marival. Görüsürüz! Viszontlátásra, Alanya! (N.M.K.)

Szeretetburkok

Hétköznapi történet

– Nagy Székely Ildikó –

Beáta már akkor kiérdemelte a nevét, amikor még azt sem tudta, hogy az boldogot jelent. Késői gyermekként nem sok izgalomban volt része élete első másfél évtizedében, negyven fölötti édesanyja túlságosan féltette, és az ötvenes éveiben járó apa is szeretetteljes szigorral őrködött hétköz- és ünnepnapjai fölött, de a kerek arcú, mosolygós lány mindezt természetesnek érezte, és amikor csak alkalma volt rá, meg is köszönte. Ezt a kiegyensúlyozott vidámságot, a körülményektől független öröm ajándékát a felnőttkorba is sikerült átcsempésznie. Így az erejét meghaladó terhek alatt sem roppant össze.

– Emlékszem, kislánykoromban a nyári szandálvásárlás jelentette számomra a legnagyobb boldogságot – kezdte történetét az elmúlt időt könyvekben, fényképalbumokban, kézimunkákon őrző magánházban. – Édesapám cipész volt, szenvedélyesen „gyógyítgatta” az agyonhordott lábbelimet, a félcipőkből az orrukat levágva varázsolt szandált, de a júniusi tanévzárás után, jutalomként a jó bizonyítványért, újat is kaphattam. Ennél többre nem is vágytam. Édesanyám háztartásbeli volt, többnyire apukám keresetéből éltünk. Tudtam, hogy nem vet fel bennünket a pénz, így nem is sóvárogtam drága ruhákra, sem tengerparti nyaralásra. A barátnőim rendre eltünedeztek egy-egy hétre a vakációban, de mindig maradt itthon valaki, akivel játszani, beszélgetni lehetett. A kapunkon kívül, persze, nem engedtek édesanyámék, legfeljebb vendégségbe mehettem néha valamelyik lányhoz, de csak akkor, ha utánam jött valaki. Az viszont szóba sem jöhetett, hogy az utcán sétáljak vagy moziba menjek a csapattal.

– Ez soha nem is hiányzott? – szóltam közbe.

– Biztos furcsán hangzik, de nem. Nem igényeltem állandóan a társaságot, magamban is nagyon jól megvoltam. Gyümölcsmagokból vagy a barátnőimtől kapott tengeri kagylókból gyöngyöt fűztem, kötögettem, vagy kiültem egy jó könyvvel az udvarra, a gesztenyefánk alá. A szüleim a szépirodalomra soha nem sajnálták a pénzt, gazdag könyvtárat alakítottak ki az évek során, és én boldogan csemegéztem a több száz olvasnivalóból. Emlékszem, Charlotte Brontétól a Jane Eyre volt a kedvencem, azt legalább tizenötször „faltam fel”. A gyermekkönyvtárba is rengeteget jártam, imádtam azt a jellegzetes illatot, amit a régebbi kiadványok árasztottak. Arról álmodoztam, hogy egyszer majd én is ott fogok dolgozni. De végül egész másként alakult.

– Mi térítette le az útról?

– Egy váratlan fellángolás. A tizenkettedik osztály után szervezett bankett volt az első késő esti rendezvény, ahova a szüleim elengedtek. Addig fiúkkal egyáltalán nem barátkoztam, ott viszont a zenekar egyik tagja, a dobos az első perctől feltűnően figyelt. Amikor aztán a banda pihent, odajött az asztalomhoz, és megszólított. Persze, fogalmam sem volt, hogy ilyen helyzetben hogyan kell viselkedni, zavarban voltam, mégis hamar megtaláltuk a közös hangot. A buli végén hazakísért, másnap pedig újra felkeresett, és a szüleimnek is bemutatkozott. Megnyugtatta őket, hogy a zenélés számára csak szabadidős tevékenység és jövedelemkiegészítés, amúgy gépészmérnöki egyetemet végzett, és a szakmában dolgozik.

– Az édesanyjáék hogy fogadták?

– Eleinte tartózkodóan, de mivel udvarias, kedves volt, lassan megkedvelték. Édesapámnak az imponált a leginkább, hogy az udvarlóm az első szóra leült vele sakkozni, römizni, és egyetlen jelét sem adta annak, hogy unná az órákig elhúzódó játékpartikat. Amint egyre inkább a szüleim bizalmába férkőzött, számomra is véget ért a „burokban” töltött idő, strandra, moziba, esti szórakozóhelyekre is elengedtek vele. Innen már a leánykérésig nagyon rövid volt az út. Teljesen elvakított a szerelem, így nem vettem észre a figyelmeztető jeleket, azt, hogy a párom mennyire domináns és önző. Az ő kedvéért mondtam le az egyetemi felvételiről is. A házasságunk első évében született meg a lányunk, érte megérte végigkínlódni a tíz évig rám osztott feleségszerepet.

– Bántalmazta a férje?

– Fizikailag nem, lelkileg viszont megsemmisített. Úgy éreztem, mellette teljesen elvesztem önmagam. Gyakran hívott hozzánk elit társaságot, és a mérnök és ügyvéd urak szemében én voltam a diploma nélküli, kis szürke veréb, aki lesi a „nagyok” utasításait, és ugrik minden szóra. Megfogadtam, hogy a lányunk miatt bármeddig elviselem a megaláztatást, de végül egy húszéves hölgyike, a férjem aktuális hódítása kiszabadított a zsákutcából. A válás után a kislányommal hazaköltöztünk a szüleimhez – szegények, akkor még éltek, és mindenben támogattak –, és szép lassan együtt felépítettük az új életünket. A lányom azóta férjhez ment, és két ikerunokával lepett meg. Most már nagyocskák a fiúk, ősszel kezdik a negyedik osztályt. A vakációban minden reggel felmegyek hozzájuk, ebédet főzök, délutánonként, ha kedvük tartja, felviszem őket a Somostetőre. Régebb, amíg kicsik voltak, diafilmeket is vetítettem nekik, a kedvencük azonban a mamabábszínház volt. Egy szék karfájára terített takaró mögül csalogattam elő a magam készítette bábokat, a történet pedig mindig az unokák elvárása szerint alakult. Most már inkább egyféle cinkostárs vagyok nekik, titkokat osztanak meg velem, a mesélő szerepét is átvették. Számomra ez a legnagyobb ajándék. A közelükben újra védőburokban érzem magam, olyanban, amit soha nem tud kikezdeni az idő.

3P
PÉNZ * PIAC *PROFIT

Szerkesztette: Karácsonyi Zsigmond

A cégek alig 40 százaléka tárolja biztonságosan adatait

Az európai, közép-keleti és afrikai (EMEA) vállalatok átlagosan kevesebb mint 40 százaléka kezeli jól és tárolja biztonságosan adatait, illetve hasznosítja jól a bennük lévő információkat az Oracle informatikai cég felmérése szerint.

Az Oracle 24 országban több mint 5500 szenior döntéshozót kérdezett meg, közülük 2872-at a régióból.

A válaszokból kiderült, hogy a cégek 42 százalékának nincs megfelelő adatkezelési stratégiája, és tízből csak négy vállalat közölte magabiztosan, hogy képes jól kezelni, biztonságosan tárolni és felelősen felhasználni az adatait.

A válaszadók 35 százaléka állította, hogy az adatok feldolgozásából értékes információkat tud kinyerni, azonban a kulcsfontosságú részlegek továbbra sem vállalnak felelősséget az adatkezelésért. Ráadásul a cégek az adatbiztonsági szabályozásokat gyakran nem értik, vagy nem tartják be.

Sokszor nem világos az sem a cégeken belül, hogy kik felelősek elsősorban az adatok biztonságáért. A pénzügyi és IT-döntéshozók közel fele például úgy gondolja, hogy ők a felelősek az adatok biztonságos kezeléséért, míg azok, akik jellemzően használják az adatokat – marketing- és HR-osztályok – csupán harmadrészt vállaltak felelősséget.

Az EMEA-beli vezetők 53 százaléka szerint a vállalat jó hírneve szempontjából kifejezetten fontos a biztonságos adatkezelés, ezzel szemben a felmérés eredményei azt mutatják, hogy nagyon sok belső céges szokás nem támogatja a bizalom kialakulását. A válaszadók negyede szerint az adatbiztonsággal kapcsolatos aggodalmak legfőbb oka, hogy kevés figyelem irányul a bizalmas adatokra a vállalaton belül. Ezt követte az adatokhoz való hozzáférések nem megfelelő szabályozása (24 százalék), a mobileszközökön és közösségi platformokon való adatkezelés (23 százalék) és a nem megbízható eszközök és kapcsolatok használata (23 százalék).

Az Oracle felhívta a figyelmet arra, hogy a kritikus adatok és a biztonság miatt a cégeknek fejleszteniük kell az adatkezelést, például az ellenőrzőpontok és a folyamatok erősítése révén, illetve a különböző üzletágak dolgozóinak közös képzésével. *(MTI)*

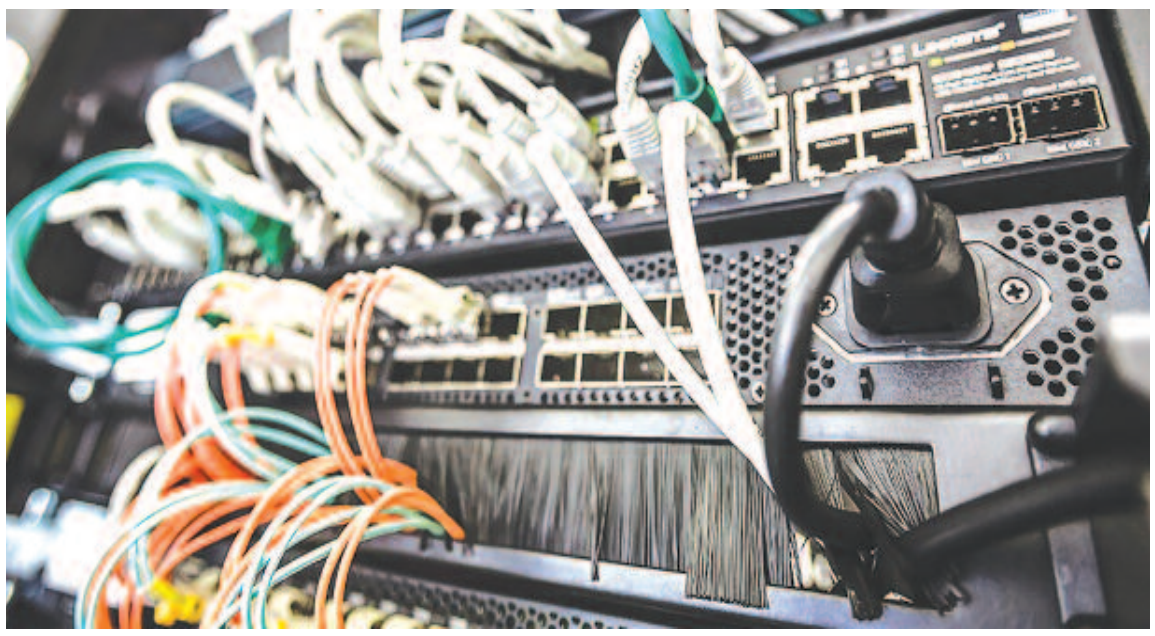

Módosul a munkatörvénykönyv

A Nemzeti Liberális Párt (PNL) több törvényhozója munkatörvénykönyv-módosító javaslatot nyújtott be, amelynek értelmében a munkavállaló beleegyezésével a ledolgozott munkaszüneti nap csak pénzjuttatással is kompenzálható.

A kezdeményezők szerint az előírás tisztázná a jelenlegi helyzetet, amelynek megítélése „ellentmondásos” mind a területi munkafelügyelőségek, mind a bíróságok szintjén.

Az ellentmondás leggyakrabban abból adódik, hogy az ellenőrző szervek másképpen ítélik meg a túlóra fogalmát, egyesek meglátása szerint kizárólag munkanapokon végezhető, jóllehet a munkatörvénykönyv ezt nem szabályozza egyértelműen.

A módosítás szerint a munkavállaló beleegyezésével a ledolgozott munkaszüneti nap csak pénzben is kompenzálható, és nem haladhatja meg a 8 órát, hogy a heti pihenőidő ne legyen kevesebb mint 24 óra.

A kezdeményezők szerint a módosítás megfelel a munkáltatók igényének, de ugyanakkor azoknak az alkalmazottaknak is jó, akik pluszpénzt keresnének, hisz a többletmunkát általában kétszeres órabérrel fizetik.

A román tarka napja

(Folytatás az 1. oldalról)

és oktatási intézmények képviselőinek alkalmuk volt előadásokat tartani, találkozni, elbeszélgetni a jelen levő tenyésztőkkel, gazdákkal. Június 21-én a Maros Megyei Ipar- és Kereskedelmi Kamara székházának gyűléstermében első körben egy asztalhoz ültek az állami intézmények képviselői a szakmai szervezetek vezetőivel, a gazdákkal. A Mezőgazdasági és Vidékfejlesztési Minisztériumot Sorin Roşu Mareş mérnök, államtitkár képviselte. Jelen voltak a Mezőgazdasági Intervenciós és Kifizetési Ügynökség (APIA), a vidékfejlesztési ügynökség (AFIR), az Állategészségügyi és Élelmiszer-biztonsági Igazgatóság (ANSVSA) képviselői, több állattenyésztő egyesület vezetője. Az akadémiai szférát a jászvásári, temesvári és kolozsvári állatorvosi és állategészségügyi egyetemek jeles tanárai képviselték. A már említett szervező intézmények, szakmai szervezetek is szakértőkkel járultak hozzá a rendezvény sikeréhez. Külön elismerésben részesítették prof. dr. Marcel Paraschivescu mérnököt, akadémikust, aki 50 évvel ezelőtt létrehozta az állatnemesítő egységeket, így a Semtest BVN alapítójaként is átvehette az oklevelet.

A rendezvényen az előadásokkal áttekintették a román tarka fajta eredményes tenyésztéséhez szükséges legújabb kutatások eredményeit. Az érdekeltek teljes képet kaphattak arról, hogy miként gazdálkodhatnak a leghatékonyabban, a szarvasmarha takarmányozásától, a gondozásán át a tej minősége megőrzéséig, a feldolgozásáig, az értékesítéséig. Az érdekelt felek nem kerülték el azokat a gondokat, amelyek az utóbbi időben felmerültek a fajtát tenyésztők körében. Annak ellenére, hogy a több évtizedes állatnemesítő munkának köszönhetően a román tarka a hazai klímához és földrajzi adottsághoz legjobban alkalmazkodó szarvasmarhafajta, az utóbbi években az országban csökkent az állomány. Elsősorban azért, mert lassan felszámolják az 1–10 tehénből álló, önfenntartó, kis háztáji gazdaságokat. Ennek több oka van. Egyrészt elöregedőben a vidéki lakosság. Ahol az 50–60 év fölöttiek nemzedéke lemond az állattenyésztésről, a fiatalok nem folytatják a hagyományt, városba költöznek vagy külföldön keresnek munkát. Ez nagy veszteség a vidéki társadalomnak, ugyanis egy-egy ilyen családi farm ellátta tejtermékkel a környéket. Nőtt a 100 főnél több állattal rendelkező farmok száma, azonban nagyon kevés, mondhatni hiányoznak az eközötti – 50–100 főt ellátó – családi gazdaságok. Ennek egyrészt az az oka, hogy még nem rendelkeznek elegendő jövedelemmel ahhoz, hogy megfelelően gépesítsék a farmot, ugyanakkor – az elöregedés mellett – a legnagyobb gondot a vidéki munkaerőhiány okozza, amihez társul a szakoktatás hiánya. A mezőgazdasági oktatás csak papíron létezik, a gyakorlatban nem, ugyanis messze elmarad a korszerű követelményektől. Így ma nem lehet olyan középfokú végzettségű szakembert találni, aki megfelelően kezelje a számítógépvezérlésű mezőgazdasági gépet, a tejfeldolgozó vonalat stb.

Szó esett a finanszírozásról is. Az utóbbi időben a különböző hazai és uniós támogatásoknak, pályázatoknak köszönhetően jutott pénz a szakágazatra. A tőkebeáramlás láthatóan konkretizálódott, hiszen vannak már korszerű, az európai elvárásoknak megfelelő állattenyésztő farmok, létesültek modern feldolgozóegységek. Azonban több gazda még mindig a támogatásoktól függ. Az egyetemi oktatók véleménye, hogy aki már nyereségcélúan gazdálkodik, meg kell teremtse az anyagi biztonságot arra az időre, amikor megszűnnek a támogatások. A szarvasmarha-tenyésztésben hagyományra visszatekintő nyugati országokban (Ausztria, Svájc, Németország stb.) a legtöbb az olyan családi gazdaság, ahol apáról fiúra, nemzedékről nemzedékre öröklődik a farm, ahol a tágabb család a 100 fős állatállományt kiválóan el tudja látni. Ez kellene legyen a cél nálunk is – hangzott el a szakmai tanácskozáson.

A konferencián jelen levő államtitkár biztosította a farmereket, hogy a politikum mellettük áll. Nemrég megjelent az EU 1010-es irányelveit magába foglaló állattenyésztési törvény, amelynek alkalmazási szabályzatát ki kell dolgozza a minisztérium. Abban kérte a szakmai szervezetek segítségét az államtitkár, hogy a hazai konkrétumokat figyelembe véve tegyenek javaslatokat, hogy a farmerek érdekeinek megfelelő alkalmazási norma kerüljön ki a minisztériumból.

A beszélgetéseken az is elhangzott, hogy erősíteni kell a szakmai szervezetek, társulások, egyesületek szerepét a gazdák életében. Egyelőre a „múltbeli tapasztalatok” miatt visszafogottabban viszonyulnak ehhez a gazdák, de a jó példák igazolják, hogy ez a jövő. Ilyen a Szamos-Aranyos Szövetkezet, amelynek elnöke jelen volt, és elmondta, hogy a szövetkezetnek évi többmillió eurós pénzügyi forgalma van, tagjai pedig csak nyernek abból, hogy piackutatási és egyéb üzleti feladatokat átvállalt a társulás. A tenyésztőknek köszönhetően a román tarka az a fajta, amelyet érdemes tartani Romániában. Ezt próbálták bizonyítani a szervezők a Marosvásárhely főterén tartott termékbemutatóval és vásárral is. Olyan cégeket hívtak meg Maros és a környékbeli megyékből, amelyek kizárólag a román tarka szarvasmarha tejét dolgozzák fel, és nemcsak a hazai, hanem a külföldi piacon is jelen vannak. A termékmustra pedig igazolta, hogy ha odafigyelnek a minőségre, a kínálatot bővítik, piacképes termékeket lehet előállítani és forgalmazni, és nyereségesen üzemeltetni a vállalkozást.

Sician Valer Radu mérnök, a főszervező Semtest BVN igazgatója, aki beszámolt nekünk a rendezvényről, elmondta, meg kell érteniük a szakterületen dolgozóknak, hogy a meghívott szakmai, oktatási intézmények, állatnemesítő állomások, tenyésztők, farmerek közös összefogása erősítheti a szakágazatot. A fajta minőségi jegyeit fejlesztő kutatás nélkül nincs nyereségcélú farmergazdálkodás, tenyésztők nélkül nincs kutatás, anyagi támogatás és piacgazdálkodás nélkül nincs gazdasági biztonság, ugyanilyen fontos ebben a láncban a korszerű egyetemi, valamint a középfokú szakmai oktatás is. És nem szabad megfeledkezni a feldolgozóegységekről sem, a modern eszközökkel történő marketingről és menedzsementről, amely elengedhetetlenül szükséges ahhoz, hogy bizalom épüljön ki a termékelőállító és a fogyasztó között. Ez az összefogás biztosítja a román tarka szarvasmarhát tenyésztők jövőjét az ágazatban, ezt erősítette meg a harmadik országos rendezvény – foglalta össze az esemény lényegét az állatnemesítő egység vezetője.

Fotó: Vajda György

Négy között a román csapat az U21-es Eb-n

Gól nélküli döntetlenre zárult Románia és Franciaország összecsapása az Olaszországban és San Marinóban zajló U21-es labdarúgó-Európa-bajnokságon, így mindkét csapat továbbjutott az elődöntőbe. Románia csoportelsőként, míg Franciaország legjobb csoportmásodikként kvalifikált a négy közé, ahol a románok a németekkel, a franciák a spanyolokkal csatázhatnak majd a döntős szereplési jog megszerzéséért.

A sárgába „öltözött” lelátók (mintegy tízezer román szurkoló buzdította a csapatot a helyszínen!) előtt a franciák kezdték jobban a mérkőzést, és mintegy tíz percig úgy tartották a labdát, hogy a románok szinte hozzá sem értek. Veszélyes helyzetet azonban nem sikerült kidolgozniuk, aztán Mirel Rădoi legényei is bekapcsolódtak a játékba, és egyre-másra alakítottak ki gól-

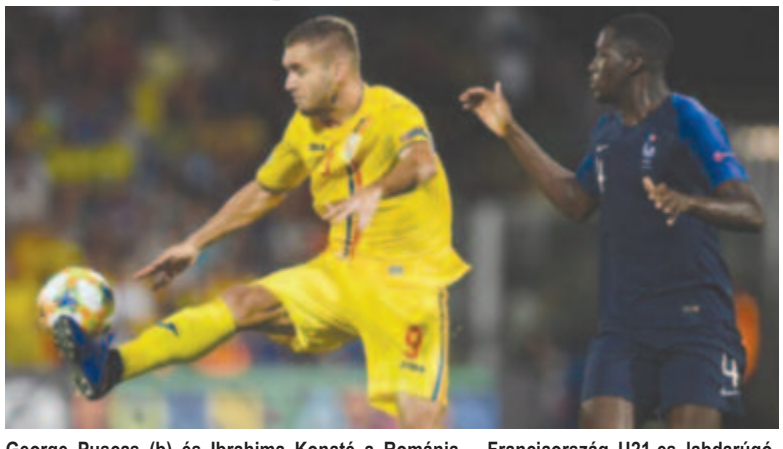

George Puşcaş (b) és Ibrahima Konaté a Románia – Franciaország U21-es labdarúgó-mérkőzésen. Fotó: UEFA

szerzési lehetőségeket ellenfelük kapuja előtt, ezekből azonban szünetig egyiket sem sikerült értékesíteni. Büntetőt is reklamáltak a sárga mezesek Cicâldău vélt buktatásáért, azonban a játékvezető nem fújta be, és videóbírózással sem bírálták felül az ítéletet.

Pihenő után folytatódott az adokkapok, a játék sebessége azonban meg sem közelítette az angolok és a horvátok elleni találkozókét. Nyilvánvalóan meglátszott, hogy mindkét csapatnak megfelel a gól nélküli döntetlen, amit leginkább az olaszok bántak, hiszen számukra létfontosságú volt, hogy ez a mérkőzés ne végződjön pontosztozkodással. Minthogy azonban mégis ez lett a vége, ők lemaradtak a négy közé jutásról, míg a lefújást követően egyaránt önfeledten ünneplő románok és franciák karöltve léptek tovább.

A csoport másik mérkőzésén: Anglia – Horvátország 3-3.

Az elődöntőt csütörtökön rendezik: Románia Németországgal (19 óra, TVR 1 és TVR HD), Franciaország Spanyolországgal (22 óra, TVR 1 és TVR HD) találkozik.

A csoport végeredménye

1. Románia	3	2	1	0	8-3	7
2. Franciaország	3	2	1	0	3-1	7
3. Anglia	3	0	1	2	6-9	1
4. Horvátország	3	0	1	2	4-8	1

Jegyzőkönyv

U21-es labdarúgó-Európa-bajnokság, C csoport, 3. forduló: Románia – Franciaország 0-0

Cesena, Dino Manuzzi stadion, 15 ezer néző, vezette: Georgi Kabakov (bolgár)

Franciaország: Bernardorni – Amian, Konate, Upamecano, Sarr – Ntcham, Tousart, Guendouzi, Thuram (84. Del Castillo) – Mateta, Ikone (85. Reine-Adelaide).

Románia: Radu – Manea, Nedelcearu, Rus, Boboc – Nedelcu, Cicâldău (59. T. Băluţă) – Olaru (72. Dragomir), Hagi, Coman – Puşcaş (82. Petre).

Sárga lap: Thuram (58.), illetve Rus (14.), Manea (52.), Nedelcu (69.).

Ignác Sándor a Fradi-öregfiúknál focizik

Czimbalmos Ferenc Attila

Az 60 éves, egykori marosvásárhelyi labdarúgó, Ignác Sándor 14 éves volt, amikor 1975-ben az AS Armata gyerekcsapatában – a volt elektrós Vass Lászlónak köszönhetően – néhai Csíki Ferenc és Brassai István edzősége alatt mutatkozott be, aztán a hajdani Transportulnál folytatta. A minap Marosvásárhelyen találkoztunk vele, ő így emlékezett vissza labdarúgó-karrierjére:

Kupával és a Fradi-sassal

– Akkoriban az AS Armata kölyökcsapatától többek közt Sorin Istratéval (Szászrégeni Avântul) a 3. ligás Radóci Bucovinához, onnan pedig Románia legészakibb pontjára, a volt D osztályos Horodişteára kerültem a katonai szolgálat időszakában. Amikor ez lejárt, a megyei bajnokságban szereplő Maros megyei Transportulhoz tértem vissza. Vásárhelyről Nagyszalontára, majd a voievozi-i Minerulhoz szerződtem mint labdarúgó.

– Meséljen a hazatérése körülményeiről!

– A nyolcvanas évek végén a Transportult a volt AS Armata egykori játékosa, Tică Varodi edzte. Egy alkalommal összefutottunk, ő hívott haza. Itt együtt játszottam többek közt a Bogdan testvérekkel, Radu Ierneanuval, Nyárádival és Alexandru Ciloboccal is.

– A rendszerváltás után mégis külföldön folytatta a futballt. Hol?

– Előbb Svédországban, aztán Egerben fociztam, majd a Tolna megyei Ozorára kerültem mint edző-játékos, így a sportágból 1992-ig éltem. Idővel abbahagytam a focit, saját céget alapítottam, és rendszeresen kijártam Olaszországba a vállalkozás ügyeit intézni.

– Hogyan került az olaszországi polgármesterek és budapesti öregfiúk csapataiba futballozni?

– A magyar polgármesterek válogatottjába engem is meghívott focizni Gödöllő polgármestere, Gémesi György, aztán az olasz polgármesterek válogatottját is megismertem, akikkel a mai napig járok jótékonysági tornákra. Elvittem őket Budapestre focizni egy hármas tornára. Idővel a szlovén, a cseh és a német polgármesteri válogatottat is beszerveztem magyarországi futballtornákra.

1994-től az MTK-öregfiúk, 2008-tól a Ferencváros old boys csapatában, jelenleg pedig a veterán együttesükben söprögetőként játszom hetente, kis- és nagypályán. Az évek során az MTK-nál többek közt Illés Béla, Talapa János, Handel György, Fülöp Ferenc, míg a

A Fradi-öregfiúk csapatával, egy idei klubnaptárban megjelent felvételen

Fradiban többek közt Mucha József, Ebedli Zoltán, Szőke István, Szokolai László, Rab Tibor, Szenes Sándor, Bánki József voltak csapattársaim. Jelenleg is minden kedd este a Magyar Kancellária válogatottjában játszom, csütörtökönként, vasárnap pedig a Fradi-veteránokkal focizom.

– Tartja-e valakikkel a kapcsolatot egykori vásárhelyi csapattársai közül?

– Igen. Többek közt volt transportulos csapattársammal, Alexandru Ciolobockal és akkori edzőmmel, Tică Varodival baráti a kapcsolatunk, de sok más régi társammal is kommunikálok a világhálón.

– Mint mesélte, három-négy havonta Marosvásárhelyre is ellátogat – barátaihoz, ismerőseihez, családtagjaihoz. Mit jelent önnek ez a város?

– Én a Tornakert mellett nőttem fel, ez a város marad mindig a legkedvesebb számomra, bármerre is kerüljek el. Amúgy a lábteniszt is itt sajátítottam el, a szívem mindig Vásárhelyért fog dobogni.

Vívó-Eb: Ezüstérmes a magyar férfikardcsapat

Ezüstérmes lett a Szilágyi Áron, Szatmári András, Gémesi Csanád, Decsi Tamás összeállítású férfikardcsapat a düsseldorfi vívó-Európa-bajnokságon.

A címvédő magyarok második kiemeltként a negyeddöntőben kezdtek szombaton a 12 együttest felvonultató mezőnyben, és magabiztosan verték a briteket. Az elődöntőben is nagyszerűen és eredményesen vívtak, a románokat 45-40-re felülmúlva jutottak be a finálába, amelyet a németek érdekeltsége és a tévéközvetítés kötöttsége miatt a bronzmérkőzés előtt rendeztek meg.

Magyar szempontból ez is jól indult, az első három asszó után 15-6 volt az állás: Szatmári 5-1-re verte Benedikt Wagnert, Szilágyi ugyanennyire Szabó Mátyást, Gémesi pedig 5-4-re Max Hartungot. A következő öt párharcot viszont a németek nyerték, az egyenlítés már a hatodik párban összejött nekik, utána pedig előnybe is kerültek. Olyannyira, hogy Szilágyi utolsóként már 34-40-nél ment fel a pástra Wagner ellen. A reménytelennek tűnő helyzet ugyanakkor csakhamar változott, a kétszeres olimpiai bajnok magyar kardozó stabilabbnak, magabiztosabbnak tűnt ekkor, és 43-43-nál utolérte ellenfelét. Aztán 43-44-nél testvezetékcsere következett magyar oldalon, majd a következő akció közben Wagner szólt, hogy Szilágyinál nincs teljesen rendben a technika. Az újabb akciónál nem ítélt tust a mérkőzésvezető, az azt követőnél viszont – amelyben középen csapott össze a két vívó – igen, a németek javára.

Fotó: MTI

Szilágyi – aki az utolsó asszót 9-5-re nyerte –, plusz 5-tel, Szatmári mínusz 1-gyel, Gémesi mínusz 6-tal zárt.

„Én úgy láttam, hogy a szurkolótábor átlendítette őket a holtponton. Hiába volt nekünk kilenctusos előnyünk is, újra erőre kaptak. Volt sanszunk a végjátékban, vissza tudtam hozni, szeretek is Wagnerrel vívni, de ahhoz, hogy 40-34-ről nyerjen az ember, kisebb fajta csoda kell, és ez most nem jött össze” – nyilatkozott az MTI-nek Szilágyi Áron.

Az utolsó tusról azt mondta, nüansznyi különbség volt középen, amit addig együttesnek adott a zsűri, ekkor viszont nála látta a találatot. „Mi úgy éreztük, hogy abszolút nem így volt, de ennyi szubjektivitás benne van a kardvívásban” – tette hozzá.

Beszélt arról is, hogy nagyon jó a viszonyuk a németekkel, ismerik őket, rengeteget edzőtáboroznak közösen. „Azt gondolom, hogy a fair play szellemében zajlott le ez a mérkőzés. Annak ellenére, hogy itthon voltak, és kihasználhatták volna ezt jobban is. Örülök, hogy ez ilyen tiszta döntő volt” – mondta.

Eredményjelző

Férfikardcsapat-Eb:

* negyeddöntő: Olaszország – Georgia 45-44, Németország – Franciaország 45-40, Románia – Oroszország 45-42, Magyarország – Nagy-Britannia 45-28
* elődöntő: Németország – Olaszország 45-42, Magyarország – Románia 45-40
* döntő: Németország – Magyarország 45-43
* a 3. helyért: Olaszország – Románia 45-35

Végeredmény: férfikardcsapat, *Európa-bajnok:* Németország (Max Hartung, Benedikt Wagner, Szabó Mátyás, Björn Hübner), 2. Magyarország (Szilágyi Áron, Szatmári András, Gémesi Csanád, Decsi Tamás), 3. Olaszország (Luigi Samele, Enrico Berre, Aldo Montano, Luca Curatoli), 4. Románia (Tiberiu Dolniceanu, Florin Zalomir, Alin Badea, Iulian Teodosiu).

A második hely megszerzését az olimpiai részvétel kiharcolása szempontjából fontosnak tartja. „A kvalifikáció tükrében nagyon sokat ér ez az ezüstérem. Szerintem egy jó kis lépést tettünk a kvótaszerzés felé. Mindig azt szoktuk mondani, hogy elégedettnek kell lennünk, ha érmesek vagyunk, dobogóra állhatunk. Ez most is így van, de öt perccel a döntő után nyilván nem fogok itt cigánykereket hányni, mint ez a kisgyerek itt mellettünk” – folytatta, majd úgy fejezte be összegzését, hogy egy-két nap múlva biztosan tudnak örülni a csapatezüstnek, és ez az eredmény jó előjel a júliusi budapesti világbajnokság előtt.

Románia negyedik

Románia a nyolcaddöntőben 45-31-re legyőzte Belgiumot, majd a negyeddöntőben Oroszországon 45-42-vel jutott túl. Az elődöntőben a magyarok 45-40-nel jobbnak bizonyultak, így a románok a bronzért csatázhattak az olaszokkal, akiktől 45-35-ös vereséget szenvedtek, így a negyedik helyen zártak.

Ez volt a nemzeti együttes legjobb eredménye az Eb-n, hiszen a női kard egyéniben a 2016-ban olimpiai bajnok Ana-Maria Popescu csak 9. lett, illetve az Ana-Maria Popescu, Bianca Benea, Maria Udrea és Greta Vereş összetételű női kardcsapat a nyolcaddöntőben 40-33-ra kikapott Ukrajnától, így a 9-16. helyért folytathatta a továbbiakban. Az alsó ágon aztán minden összecsapását megnyerte a román válogatott (45-35 Csehország ellen, 45-37 Izrael ellen, 45-37 Spanyolország ellen), amely így a kilencedik helyen zárta az Európa-bajnokságot.

A férfi kardozók a magyar küldöttség negyedik érmét szerezték. Korábban ugyancsak második lett a női kardválogatott, míg harmadikként zárt női kard egyéniben Márton Anna, valamint a férfipárbajtőr-csapat.

Közönségszolgálat

Szerkeszti: Szer Pálosy Piroska

KFT. – S.R.L. – Korlátolt-e a korlátolt felelősség? A személyes felelősség csapdái (2.)

Gogolák H. Csongor ügyvéd
office@gogolak.ro

A személyes felelősséget megállapító közigazgatási-pénzügyi döntést a 2004. évi 554. sz., közigazgatási bíráskodásról szóló törvény, valamint a fentebb már idézett adóügyi eljárás rendelkezései szerint lehet megfellebbezni.

Ennek értelmében előzetes közigazgatási panaszt kell benyújtani az illetékes pénzügyi igazgatósághoz, melynek 30 napos törvényes határidő áll rendelkezésére a panasz elbírálására, illetve a személyes felelősséget megállapító döntés esetleges visszavonására, ami a gyakorlatban szinte soha nem történik meg. A törvényes határidő lejárta után 30 napon belül, vagy a panaszt elutasító közigazgatási döntés kézhezvételétől számított 6 hónapon belül a döntés ellen közigazgatási per indítható annak megsemmisítése érdekében. Az egész eljárás nagy szépséghibája viszont az, hogy ennek nincs halasztó hatálya a döntés végrehajtására nézve, ami a gyakorlatban azt jelenti, hogy a kiadott közigazgatási döntést akkor is végre tudja hajtani a pénzügy a kötelezett személyen, ha az fellebbezett ellene.

A végrehajtás felfüggesztését – szüneteltetését – viszont külön bírói-közigazgatási eljárásban lehet kérni, de ebben az esetben a végrehajtott összeg 20%-áig terjedő kaució – óvadék – letételére kötelezhető a fellebbező fél, ami gyakran nagyon nagy megterhelést jelenthet az esetleg igazságtalanul fizetésre kötelezett személy számára. A kaució a felfüggesztési eljárás jogerős elbírálása után visszaigényelhető, viszont pervesztés esetén az összegre az adóhatóság kárigényt jelenthet be a végrehajtás alaptalan késleltetése által okozott károk megtérítésére. Az eljárás a családi vállalkozások tartozásaira is alkalmazható.

Annak sincs semmilyen akadálya, hogy esetlegesen külföldi állampolgárságú és lakhelyű személy felelőssége kerüljön megállapításra és behajtásra, ugyanis Romániára is érvényes az Európai Unió 2010/24/EU tanácsi irányelve, amely lehetővé teszi a tagállamok adóhatóságai közötti adóügyi jogsegélyt, amelynek eredményeképpen az illető személyt a fölötte joghatósággal rendelkező ország adóügyi szervei hajtják végre, majd utalják át a megkereső államnak a behajtott összeget. Különösen gyakori a Magyarországi Nemzeti Adó- és Vámhivatal felé irányuló megkeresés, lévén a két ország között intenzív kereskedelmi kapcsolat.

A társaság tartozásaiért egy magánszemély felelősségét másik úton is meg lehet állapítani, ami nem annyira gyors, mint a fentebb vázolt eljárás, és nem is mindig végződik végrehajtással, ami az előző esetben viszont mindig megtörténik. Ez az eljárás több szempontból is különbözik az előbbiekben vázolttól, ugyanis ennek előfeltétele a társasággal szemben elindított törvényszéki csődeljárás, amelyben, bizonyos esetekben, a felszámolóbiztos vagy a cég hitelezőinek tanácsa kéri harmadik, természetes személy – magánszemély – személyes felelősségének megállapítását a csődbe jutott társaság teljes adósságának fedezésére. Ezek a személyek általában az ügyvezetők, de bármilyen harmadik személy felelőssége megállapítható, ha bizonyíthatóan hozzájárult a társaság fizetésképtelenségéhez. A csődtörvény 169. paragrafusa taxatív leírja azokat a helyzeteket, amelyek megalapozhatják a magánszemély személyes felelősségét. Ezek a következők: a társaság javainak, fizetési eszközeinek vagy tevékenységének saját vagy más személy részére történő felhasználása, nyilvánvalóan veszteséges tevékenység folytatása személyes érdekből, törvénytelen, fiktív-kettős vagy hiányos könyvelés vezetése, törvénytelen vagyonmentés vagy adósságnövelés, törvénytelen finanszírozási ügyletek, a csődbe jutás előtt egyes hitelezők preferenciális, a többieket károsító kifizetése, bármilyen más törvénytelen, fizetésképtelenséget előidéző cselekedet.

Ezek a tettek csak akkor alapozzák meg a személyes felelősséget, ha azokat károkozó szándékkal követték el, és ezen cselekedetek és a társaság fizetésképtelensége között ok-okozati összefüggés van.

Az előző eljárással ellentétben, ebben az esetben a felelősséget a csődeljárás keretében a törvényszék állapítja meg, amelynek a határozatát meg lehet fellebbezni.

Mindkét eljárás esetében jellemző, hogy a törvény előtt első körben az ügyvezető (adminisztrátor) felelősségét a legkönnyebb megállapítani, ugyanis a romániai 1990. évi 31. számú, a gazdasági társaságokról szóló törvény rendelkezései alapján a társaság ügyvezetéséért mindig a törvényes ügyvezető felel. Ha védekezésképpen azt állítja, hogy a társaság fizetésképtelensége más személynek róható fel, akkor azt bizonyítani kell, illetve az illető személyt biztosítékul perbe hívhatja.

A gyakorlatban sokszor felfedezhető az a jelenség, amikor a bajba jutott társaságot úgynevezett strómanoknak adják el, akik bizonyos összegért, végrehajtható vagyonnal nem rendelkezve, hajlandóak elvinni az „adóbalhét", annak ellenére, hogy ezek a cselekedetek több bűncselekmény törvényes tényállását is kimeríthetik.

Összegzésképpen elmondható, hogy a válság okozta költségvetési szigorítások és a növekvő adóbehajtási fegyelem az adóhatóságokat arra ösztönözte, hogy a fentebb vázolt eljárásoknak érvényt szerezzenek – ezek az eljárások eddig is léteztek –, illetve a megállapított követeléseket be is hajtsák, függetlenül a kötelezett személy állampolgárságától. Következésképpen azokat a gazdasági társaságokat, amelyeket már nem szándékoznak használni gazdasági tevékenységhez, nem szabad magára hagyni „lesz ami lesz" alapon, hanem tartozásait rendezve – elsősorban az állam felé –, a törvényes rendelkezések szerint fel kell számolni, vagy fizetésképtelenség esetén csődvédelmet kell kérni, ellenkező esetben a még oly ártalmatlan bot- (vagy nem) csinálta üzletember is komoly kellemetlenségeknek nézhet elébe.

Hosszított program az útlevélosztályokon

Naponta 250 kérést iktatnak

Fotó: Nagy Tibor (archív)

Június 24-étől kezdődően azoknál a területi útlevélosztályoknál, ahol ezt a benyújtott kérések megnövekedett száma szükségessé tette, meghosszabbították a munkaprogramot, tájékoztatott a belügyminisztérium.

A nyári időszakban előforduló torlódások csökkentése érdekében ott, ahol szükséges, 8.30 és 18.30 között lesz ügyfélszolgálati program az útlevélosztályokon.

A Maros megyei útlevélosztály vezetője, *Micuşan Daniela* rendőrbiztos megkeresésünkre elmondta, hogy hétfőtől Marosvásárhelyen, a Călăraşilor (volt Kossuth) utca 26–28. szám alatti székhelyen is szükségessé vált az útlevélkérelmek benyújtásánál a hosszított program, és június 24. – augusztus 16. között marad érvényben.

Hétfőtől csütörtökig 8.30–18.30 óra között fogadják az ügyfeleket, pénteken pedig 8.30–16.30 óra között. Az útlevélkérelem benyújtásához online is lehet időpontot foglalni a www.epasapoarte.ro honlapon, akinek erre nincs lehetősége, az a földszinten lévő sorszám-automata által kibocsátott sorszámmal jelentkezhet az 1-es és 3-as számú ügyfélablaknál. Az osztályvezető türelemre inti az ügyfeleket, mint mondta, naponta 200–250 útlevélkérelmet iktatnak.

A belügyminisztérium közleményében hangsúlyozta, hogy bevezettek egy rendszert, amelyen keresztül SMS-ben figyelmeztetik az állampolgárokat, hogy útlevelük érvényessége egy-két-három hónapon belül lejár, hogy legyen idejük az embereknek megújítani a dokumentumot.

A közlemény szerint az év elejétől mostanáig 407.192 ilyen figyelmeztető SMS-t küldtek az állampolgároknak. Áprilisban azoknak a személyeknek küldtek SMS-t, akiknek az útlevele júliusban, augusztusban és szeptemberben jár le, tájékoztatott a belügyi tárca. *(Szer Piroska)*

Folytatódik a háztartási gépek roncsprogramja

A háztartási gépek roncsprogramjának második szakaszában 49.118 kérésre 89.193 értékjegyet hagytak jóvá – közölte a Környezetvédelmi Alap (AFM).

Az Agerpres június 20-i közleménye szerint a jóváhagyott kéréseket benyújtók névsorát közzétették az AFM honlapján. Az értékjegyeket július 8-áig lehet felhasználni a partnerkereskedőknél. A fel nem használt jegyekre június 17-én újabb iratkozás kezdődött, ugyanis jóllehet a programra elkülönített 40 millió lejt már az első 12 órában előjegyezték az első szakaszban érdeklődők, utólag összesen csak 11,7 millió lejre vásároltak háztartási gépeket, így 28,3 millió lej továbbra is rendelkezésre áll.

A roncsautóprogram mintájára kidolgozott kezdeményezés révén az érdekeltek idén is értékutalványra válthatják régi típusú háztartási eszközeiket, és az így kapott vouchert energiatakarékos gépek vásárlására használhatják. Amikor a vásárló megkapja az új háztartási gépet, le kell adnia egy ugyanolyan, régi, kevésbé energiahatékony eszközt. Kivételt képez a mosogatógép, amely helyett bármilyen más háztartási gépet elfogadnak.

Illusztráció

Egy A++ energiahatékonysági besorolású mosógép megvásárlása esetén 200 lejes, az A+++-osért pedig 300 lejes értékutalvány jár. Az A++-os mosogatógépekért 300 lej, míg az A+++ energiahatékonyságúakért 400 lej értékű vouchert adnak. A légkondicionáló berendezésekért (akár A++, akár A+++ kategóriába tartoznak) 400 lejes értékjegy jár. Az A++ energiahatékonysági besorolású hűtőszekrényekért és fagyasztóládákért 300 lejes, az A+++-osokért 400 lejes vouchert adnak. Az A és A+ kategóriás televíziókért 200 lejes, míg az A++ és A+++ besorolásúakért 400 lejes értékutalvány jár. A háztartási gépek roncsprogramja 2018-ban 20 millió lejes keretösszeggel indult. *(sz.)*

Felkerülhet a megbízhatatlan cégek kínai listájára a FedEx

A FedEx amerikai postaszolgálat felkerülhet a megbízhatatlan vállalatok kínai listájára, miután nem szállított le egy Huawei okostelefont tartalmazó csomagot az amerikai címzettnek – írta vasárnap a kínai Global Times hírportál.

A cikk szerint az amerikai FedEx Corp. postaszolgálat bocsánatot kért a Huawei Technologies vállalattól, amiért nem kézbesítette egy, az Egyesült Államokba címzett küldeményét, hanem a feladónak visszavitte azt.

„A csomagot tévedésből visszaszállítottuk a feladónak, és bocsánatot kérünk ezért a műveleti hibáért" – fogalmazott a FedEx közleménye. A FedEx átvesz és kézbesít minden olyan küldeményt, amely nem az amerikai kereskedelmi minisztérium tiltólistáján szereplő Huawei-érdekeltségekhez van címezve – szögezi le a közlemény.

A csomag egy Huawei P30-as okostelefon-készüléket tartalmazott, amelyet egy újságíró adott fel a PCMag számítástechnikai magazin londoni szerkesztőségéből a lap egyesült államokbeli szerkesztőségének. A PCMag cikkben számolt be az eseményről (https://www.pcmag.com/news/369155/are-huawei-phones-now-banned-from-the-mail).

A Global Times megkeresésére a Huawei nem kommentálta az incidenst.

A FedEx korábban is esett már hasonló „hibába". Májusban két csomagot szállított el az Egyesült Államokba, amelyet Japánban adtak fel a Huawei China címére. Később két másik csomagot is kis híján téves címre kézbesített a FedEx, amelyeket Vietnamban adtak fel a Huawei számára meg nem nevezett ázsiai címekre.

A China Federation of Logistics & Purchasing kínai logisztikai szövetség szakembere, Jang Ta-csing (Yang Daqing) a Global Times hírportálnak nyilatkozva annak a meggyőződésének adott hangot, hogy „a FedEx hallgatólagos megállapodásra lépett az amerikai kormánnyal a Huawei működésének a megnehezítésére". Hozzátette: ha az amerikai futárcég azon az áron is kész részt venni a Huawei elleni amerikai kormányzati akciókban, hogy eközben integritását és ügyfeleit is elveszíti, akkor nemcsak Kínában kell piacvesztéssel számolnia, hanem az egész világon. „A FedEx ezek után nagyon is valószínű, hogy felkerül a 'megbízhatatlan vállalatok' listájára" – mondta Jang Ta-csing, hozzátéve, hogy „a kínai vállalatok ellen indított kereskedelmi háborúval Amerika végső soron a saját cégeit teszi majd tönkre".

A pekingi kereskedelmi minisztérium májusban jelentette be, hogy listát állít fel a „megbízhatatlan", vagyis a kínai vállalatok jogos érdekeit súlyosan sértő és aláásó külföldi cégekről és személyekről. *(MTI)*

Megismétlődhet a karibi válság

A karibi válsághoz hasonló helyzet alakulhat ki, ha amerikai rakétákat telepítenek az orosz határok közelébe – figyelmeztetett Szergej Rjabkov orosz külügyminiszter-helyettes hétfőn Moszkvában, az orosz parlament felsőházában.

A vezető orosz diplomata a szárazföldi telepítésű, közepes és rövidebb hatótávolságú nukleáris eszközök megsemmisítéséről kötött INF-szerződés felfüggesztéséről szóló törvénytervezettel kapcsolatban szólalt fel a szenátorok előtt. Rjabkov az Egyesült Államok és a NATO azon korábbi ígéreteivel kapcsolatban, hogy nem tervezi ilyen fegyverek Európába telepítését, emlékeztetett, hogy Oroszország és az atlanti szövetség együttműködési alapokmánya magában foglalja azt a kitételt, hogy a NATO nem kíván jelentős erőket állomásoztatni új tagállamai területén, az orosz határok közelében.

A tárcavezető szerint a történtek azt mutatják, hogy „mindez könnyen megváltozik", ezért Oroszországnak a legrosszabb forgatókönyvre kell felkészülnie. Megismételte Moszkva álláspontját, amely szerint az Mk-41-es típusú amerikai rakétavédelmi rendszer univerzális (támadó manőverező repülőgépek indítására is alkalmas) indítóállásainak Romániába és Lengyelországba telepítésével a szárazföldi állomásoztatású közepes hatótávolságú rakéták európai jelenléte már „realitás".

„Amint a NATO szándékai agresszívak voltak, azok is maradtak. Ha a dolog eljut az ilyen típusú rendszerek valós szárazföldi telepítéséhez, akkor a helyzet nemcsak bonyolultabbá válik, hanem a végletekig kiéleződik, és olyan rakétaválságba sodródhatunk, amely közel áll a karibihoz" – mondta Rjabkov.

A karibi válság 1962-ben robbant ki, amikor a Szovjetunió – válaszul a hasonló amerikai eszközök Törökországban való megjelenésére – atomrakétákat telepített Kubába. Ezek felfedezése után az Egyesült Államok tengeri blokádot vont a szigetország köré. Az invázióval és nukleáris háborúval fenyegető krízis közepette Nyikita Hruscsov szovjet vezető ajánlatot tett John F. Kennedy amerikai elnöknek: visszavonja rakétáit Kubából, ha az Egyesült Államok ígéretet tesz arra, hogy sohasem támadja meg Kubát, és kivonja Törökországba telepített rakétáit. A krízist tovább élezte, hogy a sziget felett lelőttek egy U-2-es kémrepülőgépet. Végül Kennedy elfogadta az ajánlatot, Törökországból az amerikaiak, Kubából pedig a szovjetek kivonták rakétáikat.

Rjabkov egyébként hangot adott reményének, hogy augusztus 2., vagyis az INF-szerződés hatályának feltételezett lejárta után nem következik be a helyzet gyors és összeomlásszerű romlása. Emlékeztetett, hogy Vlagyimir Putyin elnök moratóriumot hirdetett a közepes hatótávolságú eszközök szárazföldi telepítésére, egyebek között a tengeri indítású, Kalibr típusú „szárnyas rakéták" átalakítására.

Közölte: Oroszország nem látja jelét annak, hogy Kína kész lenne tárgyalni nukleáris arzenáljának korlátozásáról vagy csökkentéséről, avagy kész lenne csatlakozni az INF-szerződéshez. Mint mondta, Moszkva üdvözölné az áttérést a témakör sokoldalú alapon történő vizsgálatára, de világos, hogy orosz–amerikai viszonylatban sokkal égetőbb problémák várnak rendezésre.

Rjabkov szerint Oroszország a hadászati stabilitásról folytatott párbeszéd újraindítására törekszik, és reményét fejezte ki, hogy erre az Egyesült Államok is hajlandó lesz, ha nem is tartalmi, de legalább szervezeti értelemben.

Más témákról szólva, újságíróknak nyilatkozva Rjabkov hangot adott meggyőződésének, hogy az Irán ellen bevezetett újabb amerikai szankciók csak súlyosbítják a válságot. Mint mondta, Oroszország, más országokkal együttműködve, ellen fog állni az „illegitim", egyoldalú büntetőintézkedéseknek. *(MTI)*

Nyugdíjazták Fridát, a mexikói keresőkutyát

Nyugdíjazták Fridát, a mexikói haditengerészet keresőkutyáját, amelyik 12 embert mentett meg a 2017-es földrengés után – írta a BBC hírportálja.

A haditengerészet kutyás egysége hétfőn ünnepséget tartott a golden labrador nyugdíjba vonulása alkalmából. Frida szolgálata alatt 53 mentőakcióban vett részt Mexikóban, Haitin, Guatemalában és Ecuadorban. A 12 ember megmentésén túl 40 holttest megtalálását is neki köszönhetik. „Ugatása mindig reményt keltett, a fájdalom és a bizonytalanság pillanataiban pedig vigaszt nyújtott" – méltatta Eduardo Recondo miniszterhelyettes.

A világos szőrű kutyát az a kép tette világhírűvé, Mexikóban a remény jelképévé, ahol védőszemüveggel, kis kék csizmában egy romba dőlt iskolaépület maradványai között kutat a földrengés után, mely több mint 300 ember halálát okozta.

A most tízéves kutya ajándékot is kapott, egy rágcsálható játékot. A jövőben valószínűleg kereső- és mentőkutyák új nemzedékeinek kiképzésében fog segíteni. *(MTI)*

A kávé lehet az elhízás elleni harc kulcsa

A Nottinghami Egyetem tudósai felfedezték, hogy a kávé képes stimulálni az energiaégetésben szerepet játszó barna zsírszövetet, ami kulcsfontosságú lehet az elhízás és a cukorbetegség elleni harcban.

A barna zsírszövet egyike az emberekben és az állatokban található zsírszövetek két típusának. Korábban úgy tartották, hogy létezése csak a csecsemők és a téli álmot alvó állatok tulajdonsága, néhány éve fedezték fel, hogy a felnőtteknek is vannak barna zsírszöveteik. Fő funkciója a test hőtermelése energiaégetés által, szemben a fehér zsírszövettel, amely raktározza a fölösleges kalóriát.

Az alacsony testtömegű (BMI) embereknek ezért jóval több barna zsírszövetük van.

„A szervezetben a barna zsírszövet másként működik, mint a másik zsírszövet, cukor és zsír égetésével hőt termel, gyakran válaszként a hidegre. Ha növeljük aktivitását, javul a vércukorszint és a vérzsírszint is, és ha extra kalóriát égetünk, az segít a fogyásban. Eddig senki nem talált azonban elfogadható módot arra, hogy stimuláljuk a barna zsírszövet aktivitását az emberekben" – idézte Michael Symonds professzort, a tanulmány társszerzőjét a Phys.org tudományos-ismeretterjesztő hírportál.

Ez az első emberekkel végzett tanulmány, amely megmutatta, hogy egy csésze kávénak lehet közvetlen hatása a barna zsírszövet funkcióira. Eredményeink lehetséges jelentősége igen nagy, mivel az elhízás súlyos egészségi probléma a társadalmakban, és növekszik a cukorbetegek száma is. A barna zsírszövet része lehet a megoldásnak – tette hozzá a professzor.

A kutatócsoport őssejtkísérletekben tanulmányozta először a kávé hatását a barna zsírszövetre. Amikor megtalálták a megfelelő dózist, embereket vontak be tanulmányukba, hogy lássák, hasonló eredményt kapnak-e.

Egy általuk kidolgozott hőtérkép- technológiát alkalmazva derítették fel a test barna zsírszövetállományát.

„Korábbi kutatásainkból tudtuk, hogy a barna zsírszövet főként a nyaktáji részeken található, ezért képesek voltunk megvizsgálni olyasvalakit, aki elfogyasztott egy kávét, hogy lássuk, a barna zsírszövet forróbb lett-e" – magyarázta Symonds.

Az eredmény pozitív volt. Most azt kell kideríteni, hogy a kávé egyik összetevőjeként szolgáló koffein stimulálja-e, vagy van-e másik összetevő, ami segíti a barna zsír aktivizálódását. Jelenleg koffein táplálék-kiegészítőket vizsgálunk, hogy teszteljük, van-e hasonló hatásuk – közölte a professzor.

Ha kiderül, hogy melyik összetevő a felelős ezért, azt testsúlykontrolláló program részeként használhatjuk, vagy glükózszabályzó program részeként, a cukorbetegség megelőzésére – mondta. *(MTI)*

Ellepte a hulladék az olasz fővárost

A római főpolgármester Virginia Raggi, a kormánypárt Öt Csillag Mozgalom (M5S) politikusa azonnali leváltását sürgette az Il Messaggero római napilap szerdán, miután az olasz főváros utcáit ismét ellepte a kánikulában tornyosuló háztartási hulladék.

Az Il Messaggero első oldalas címe szerint az Örök Város „haldoklik" a szemétben, és a megoldást kizárólag a „tehetetlen" Virginia Raggi távozása jelentheti.

A 2016-ban megválasztott római főpolgármester leváltását szorgalmazta Giorgia Meloni, a jobboldali Olasz Testvérek (FdI) elnöke is. A jobbközép Hajrá Olaszország (FI) kormánybiztos kinevezését kérte a római hulladékhelyzet minél előbbi megoldására. A Codacons olasz fogyasztóvédelmi szervezet szintén Virginia Raggi távozását sürgette.

Róma városa többet érdemel – jelentette ki Matteo Salvini, a Liga kormánypárt vezetője, belügyminiszter. Hozzátette, hogy pártja alternatív „városmentési" programot indít a Liga vezette római kerületekben.

Róma utcáin napok óta tornyosul az elszállítatlan háztartási hulladék, amely a közel negyvenfokos hőségben egészségügyi vészhelyzetet is jelent. Az Il Messaggero adatai szerint több mint 18 ezer tonna szemét halmozódott fel az olasz főváros utcáin, a belvárosban éppúgy mint a peremkerületekben. Tele vannak az utcai tárolók, a lakosok ott helyezik el a szemetet, ahol éppen hely van. Gyakori, hogy a járdákon áll a hulladék, amelynek a szaga is egyre inkább érezhető.

A római gimnáziumokban hétfőn kezdődött érettségi írásbeli vizsgákat az iskolaigazgatók egyenesen el akarták halasztani az oktatási épületeket körbevevő szeméthegyek miatt. A lakosok szerdán is Róma több pontján hulladéktárolókat gyűjtottak fel a szeméthelyzet elleni tiltakozásként. Virginia Raggi közleményben utasította el a vádakat, hangsúlyozva, hogy munkáját tovább folytatja.

Az olasz fővárosban a hulladék begyűjtése és feldolgozása évek óta működésképtelen: a szeméttelepek teljesen megteltek, a háztartási hulladék 60 százalékát Olaszország más térségeibe és külföldre szállítják feldolgozásra. Ennek költsége tonnánként elérheti a 140 eurót.

Nem jobb a helyzet Nápolyban sem, ahol a külvárosban háromszáz méter hosszú szemétkupacot mértek. A szicíliai Catania és Siracusa városában is leállt szerdán a hulladék elszállítása a megtelt telepek miatt. *(MTI)*

Orosz élelmiszer-embargó 2020 végéig

Vlagyimir Putyin orosz elnök jövő év végéig meghosszabbította az Oroszországot szankciókkal sújtó országokra, egyebek között az Európai Unió tagállamaira vonatkozó élelmiszer-behozatali embargót hétfőn aláírt rendeletében.

Az intézkedés megengedi az orosz korlátozás által sújtott termékek leplombált tranzitját, ennek nyomon követését a GLONASS orosz műholdas navigációs rendszerrel végzik el. A rendelet lehetővé teszi, hogy a szankció alá eső cikkeket magánszemélyek személyes fogyasztásra behozzák.

Az Európai Bizottság csütörtökön 2020. június 23-ig meghosszabbította az Oroszország ellen a Krím félsziget 2014-ben történt orosz elcsatolása és a délkelet-ukrajnai beavatkozás miatt bevezetett, évente meghosszabbított és tavaly kercsi incidens címén kiegészített, meghosszabbított gazdasági szankciókat.

Múlt heti televíziós fórumán Putyin szakértői számításokra hivatkozva azt állította, hogy amíg Oroszország mintegy 50 milliárd dollárt veszített a korlátozásokon, addig az EU 240, az Egyesült Államok 17, Japán pedig 27 milliárd dollárt veszített. Az orosz vezető szerint a gazdasági büntetőintézkedések hatására az orosz gazdaság több szektorát sikerült mobilizálni, az agrárexport például elérte a 25,7 milliárd dollárt.

Putyin ebből azt a következtetést vonta le, hogy Oroszországnak a szankciók eltöröltetése érdekében nincs értelme feladnia érdekeit. *(MTI)*

Üzleti sikereinek titka:
a jó REKLÁM!
Hirdessen a NÉPÚJSÁGBAN
Maros megye legnépszerűbb napilapjában!

Okosgumit fejleszt a Bridgestone

Az okosgumik fejlesztésére koncentrál a jövőben a Bridgestone, amely nemcsak a flottakezelőknek, hanem a magánvásárlóknak is szeretne a közeljövőben adatokat közlő abroncsokat értékesíteni.

A világszinten piacvezető japán Bridgestone római központjában erről Emilio Tibero, a cég technológiai vezetője beszélt.

Elmondta, az okosgumik fejlesztésében az első lépés az úgynevezett RFID technológia bevezetése, amellyel azonosítható az adott gumiabroncs. A jövőben a társaság olyan jeladókat telepítene először elsősorban a kereskedelmi járművekre kínált abroncsokba, amelyek a guminyomáson kívül a gumi futófelületének állapotát is figyelik. Ezeket az adatokat felhasználva a gyártó tanácsokat és figyelmeztetéseket tud küldeni az ügyfeleknek. Az azonosíthatóság akár egyéni árak kialakítását is lehetővé teszi – jegyezte meg a szakember. Emilio Tibero hozzátette: egy autómegosztó szolgáltatás esetében a flotta kezelése szempontjából elengedhetetlenül fontos adatokat osszthatnak meg a gumi használójával. Az adatgyűjtés a GDPR-elveknek megfelelően zajlik majd – jelezte.

Emilio Tiberio idézte legutóbbi kutatásukat, amely azt mutatja, hogy 2030-ra minden autóban lesz olyan okostechnológia, amely adatokat közöl, 57 százalékuk lesz teljesen elektromos meghajtású, 22 százalékuk pedig önvezető funkcióval is rendelkezik majd.

A technológiai vezető elmondása szerint a cég éves szinten 800 millió dollárt fordít kutatásfejlesztésre, ennek jelentős részét a jövő gumijának kialakítására fordítják. Felméréseik szerint egyre nagyobb igény lesz a halkabb gumikra, mivel az autók száma folyamatosan emelkedik. Ezt az igényt szolgálja ki a gyártó új, Enliten technológiával készülő abroncsa is, amelynek a tesztek szerint 10 százalékkal könnyebb és 20 százalékkal kisebb a gördülési ellenállása a korábbi abroncsokénál. Az alacsonyabb ellenállás pedig alacsonyabb zajszintet, fogyasztást és ezzel a szén-dioxid-kibocsátás csökkenését is eredményezi. *(MTI)*

Közlemény

Marosvásárhely Megyei Jogú Város Polgármesteri Hivatala tájékoztatja a lakosságot, hogy **június 25-től kezdődően a magánszemélyek online is igényelhetnek időpontot az adófizetéshez az intézmény honlapján (www.tirgumures.ro), a magánszemélyek adó- és illetékosztályához a következő műveletekre:**

– közlekedési eszköz elidegenítésének (eladásának) bejelentése;
– közlekedési eszköz megszerzésének (vásárlásának) bejelentése;
– adóigazolás igénylése és átvétele;

Az időpontfoglalás magánszemélyek számára lehetséges az intézmény honlapján is elérhető szabályzatnak megfelelően.

Szövérfi László
ügyvezető igazgató

Gólya Csaba Levente
szakosztályvezető

Közlemény
Marosvásárhely Megyei Jogú Város

(székhelye: Győzelem tér 3. szám, telefon 0265-268.330, 190-es mellék, fax: 0365- 801.856)
tájékoztatja a lakosságot, hogy

a 2013. évi 34-es sürgősségi kormányendeletben rögzített feltételek szerint közvetlen odaítéléssel bérbe adja a Marosvásárhely magántulajdonában levő alábbi legelőket:

Asszonydomb (Dealul Femeii)	**16,78 hektár**	**szarvasmarha-legeltetésre**
Bese (Beşa)	**25,09 hektár**	**szarvasmarha-legeltetésre**
Kiskút (Fîntîniţa)	**27,7 hektár**	**juhlegeltetésre**

A bérleti díj 388,5 lej/hektár.

A bérleti kérvényeket 2019. július 5-én 12 óráig lehet benyújtani Marosvásárhely Megyei Jogú Város székhelyén, Győzelem tér 3. szám, 13-as iroda (az intézmény iktatóhivatala).

A helyi közbirtokosságnak csak azok a tagjai jelentkezhetnek, akik állataikat bejegyeztették az országos mezőgazdasági regiszterbe. A kérvényeket a következő okiratokkal együtt kell benyújtani:

a) az érvényes személyazonossági igazolvány másolata;
b) megállapító bizonylat, alapító okirat/alapszabályzat, pénzügyi bejegyzési igazolás – jogi személyek, közbirtokossági egyesületek (helyi állattenyésztők) esetében;
c) másolat azokról az okiratokról, amelyek alátámasztják az állatoknak az országos mezőgazdasági nyilvántartásba vételét (másolat az országos mezőgazdasági regiszterbe vételt igazoló gazdasági kártyáról vagy a gazdasági kártya számát feltüntető igazolás a kerületi állatorvostól);
d) igazolás a kerületi állatorvostól az országos mezőgazdasági nyilvántartásban szereplő állatállományról, csoportok szerint;
e) igazolás a Marosvásárhelyi Polgármesteri Hivatal alárendeltségébe tartozó mezőgazdasági nyilvántartótól, amely alátámasztja a tulajdonban levő állatok számát.

Az állattenyésztők egyesületeinek, jogi személyek székhelyének Marosvásárhely területén kell lennie, és jogilag létre kellett jönnie legalább egy évvel a bérleti kérelem benyújtásának időpontja előtt. Az állattenyésztők egyesületeinek kérésre egy táblázatot kell benyújtaniuk, amelyben szerepelnek az egyesület tagjai, az országos mezőgazdasági nyilvántartásban szereplő helyi állattenyésztők.

Dr. Dorin Florea polgármester
Buculei Dianora Monica,
Marosvásárhely Megyei Jogú Város jegyzőjeként
a Jogügyi Igazgatóság ügyvezető igazgatója

VIBE Talks: Milyen hatással van a VR és a színház az új generációkra?

Új rendezvénysorozatot indít a VIBE: június 26-án és 27-én, szerdán és csütörtökön a marosvásárhelyi G Café ad otthont olyan előadásoknak, melyek által betekintést nyerhetünk a fesztivál nappali programkínálatába.

„A VIBE nem csak a hajnalig tartó buliról szól. Rengeteg érdekes programunk van, létrehoztunk egy tudásfórumot, a VIBE Kolit, nálunk van az Erdélyben egyik legizgalmasabb divatsarok, a Fashion Corner, és számos egyéb olyan program, amely a zenén túl élményt tud nyújtani a fesztiválozóknak. Ezt szeretnénk megmutatni minden vásárhelyi számára, ezért jött létre a VIBE Talks” – emelte ki Tankó Helén, a VIBE Talks létrehozója, a Koli koordinátora.

A VIBE Talks rendezvénysorozat két egymást követő előadásán Fülöp Otília, a Sapientia EMTE oktatója a millenniumiak virtuális valóságban megtett véletlenszerű és kiszámítható útjairól szerdán, a Csuka parancsa elnevezésű színművész csoport pedig a színház és az új generációk kapcsolatáról, a teátrum virtuális térhez való felzárkózásáról csütörtökön tart interaktív beszélgetést a marosvásárhelyi G Caféban.

„A technológia napjainkban válik tömegek számára megfizethetővé, ezzel párhuzamosan most kezd izgalmassá válni az a tartalom is, amit ez a technológia számunkra közvetíteni tud” – fogalmazott Fülöp Otília, a Sapientia EMTE oktatója.

A VIBE Talks rendezvénysorozaton, amely a VIBE Fesztivál Koliját megelőző rendezvény, Fülöp Otília Kiszámítható és véletlenszerű útjaink a virtuális valóságokban című szerdai előadásában képzeletgyakorlatra hívja a résztvevőket:

„Képzeljünk el egy olyan virtuális valóságot, amiben lehet két életünk – mikor válik el a két élet? Mi a viszonyuk egymáshoz? Hogyan tudná egy résztvevő ezt a virtuális valóságot feltérképezni?” – teszi fel a kérdéseket. Az interaktív workshop célja olyan nyomvonalak, ösvények, utak felkínálása, amelyek VR-környezetben használhatóak és történetmesélési eszközként is működnek. Szerdán találkozhatunk vele 16 órától a VIBE Koliban.

Hogy tud segíteni a VIBE a fiatalok színházhoz való közeledésében?

A marosvásárhelyi színművész csoport, a Csuka parancsa csütörtökön szintén 16 órai kezdettel a színház és az új generációk kapcsolatát boncolgatja. Göllner Boróka, Karsai Dóra, Radu Enrik, Renczés Viktória, Szabó Fruzsina, Tamás Csanád arra keresik a választ, hogy mit jelent ma a színház a különböző generációknak? Generációs probléma-e ma a színház iránti érdektelenség? Van esélyünk javítani? Segíti-e a fesztivál kötetlen tere a fiatalokat a színházhoz való közeledésben?

– Arra vagyunk kíváncsiak, hogy a mai virtuális világban hogyan érvényesíti magát a színház, és hogyan tud felzárkózni az új generációkhoz – hangsúlyozta Göllner Boróka. Hozzátette: egyszerre jelenik meg a teátrumban a lehetőség és a veszteség, a kényelem és a küzdelem, amelyek a valóságból ivódnak át a függönyön, ezért is foglalkoztatja a technológia és az emberek kölcsönhatása a pályakezdő színművészeket.

Az esemény a július 4–7. között tartandó VIBE Fesztivál Kolijának része, témája a millenniumi nemzedék. Mivel a 2000- és a 2010 után született generációkra a virtuális valóság erőteljes hatással bír, a színház pedig a társadalom görbe tükreként is leírható, a VIBE tudásfóruma interaktív műhelymunkán segít értelmezni, hogy miként befolyásolja életünket a valóságba beleivódott modernitás.

A VIBE Festival 2019 és a VIBE Koli 2019 programjaiból ízelítőt adó előadások szerdán és csütörtökön 16 órától a marosvásárhelyi G Caféban lesznek megtekinthetők, a belépés ingyenes.

Szolgáltatás – Üzleti ajánlat

SZEMÉLYZETET alkalmazunk IRODAI MUNKÁRA. Tel. 0740-115-999, hétfőtől péntekig 8-16 óra között. (21364)

TELJES ORVOSI ELLÁTÁS – HENI MED CENTER – reumatológia (gerincfájás, térd-, váll- és csípőpanaszok); bőrgyógyászat; neurológia; belgyógyászat; ultrahangos kivizsgálás; allergológia; immunológia; doppleres ultrahangvizsgálat. Kedvezményes árak. Tel.: 0770-310-944. Cím: Pr. Dr. Ghe. Marinescu u. 47/3. szám (November 7.). (63639-I)

A TIMKO PÉKSÉG alkalmaz: ELADÓKAT üzleteibe – program: 5-13 és 13-21 óra között (fizetés 2100 lej), vagy csak középen, 6-14, illetve 7-15 óra között (fizetés 1800 lej), MUNKÁSOKAT a pékségbe (fizetés 2400 lej) vagy csak egy váltásba, 6-14 óra között (fizetés 1800 lej) és 3. fokozatú (gradul 3) BETEGNYUGDÍJASOKAT. Érdeklődni hétköznapokon 7-15 óra között a Bodoni utca 85. szám alatt. (63746-I)

ALKALMAZUNK SZENDVICSKÉSZÍTŐT. Előnyös munkabér, étkezési jegyek. Tel. 0741-215-738. (21356)

A KOVÁCS PÉKSÉG alkalmaz PÉKEKET, PÉKSÜTEMÉNY-KÉSZÍTŐKET és SOFŐRÖKET 8 órás munkaprogrammal, előnyös munkabérrel + étkezési jegyek. Tel. 0744-403-114. (21356)

MAGYARORSZÁGI PÉKSÉG sürgősen alkalmaz SÜTŐÜZEMI DOLGOZÓKAT. A szállás ingyenes. Érdeklődni a 0745-111-103-as telefonszámon. (21367)

A MAROS MEGYEI SZOCIÁLIS ELLÁTÁSI és GYERMEKVÉDELMI IGAZGATÓSÁG versenyvizsgát hirdet a következő ideiglenesen megüresedett állások betöltésére: SZOCIÁLIS GONDOZÓ – két állás a családi típusú házakat adminisztráló osztályon.
Sajátos követelmények: egyetemi végzettség (licenc- vagy azzal egyenértékű oklevéllel) szociális gondozás szakon, szociális gondozói szakképesítéssel, gyakorlat nem szükséges.
Az írásbeli vizsga 2019. július 11-én 10 órakor lesz, az állásinterjú az írásbeli vizsgát követő legtöbb négy munkanapon belül, esetenként a gyakorlati vizsgát követően.
A versenyvizsgára a dossziékat július 3-án 15 óráig kell benyújtani.
Érdeklődni a 0265/213-512, 0265/211-699-es telefonszámokon. (sz.-I)

A MAROS MEGYEI POSTAHIVATAL alkalmaz személyzetet Szentháromságra, Havadtőre, Nyárádkarácsonba és Gernyeszegre. Bővebb információ a 0265/224-300-as telefonszámon vagy a www.posta-romana.ro weboldalon a Cariere címszónál. (sz.-I)

A Népújság hirdetési irodájában felveszünk APRÓHIRDETÉST a kolozsvári SZABADSÁGBA, a csíkszeredai HARGITA NÉPÉBE, a sepsiszentgyörgyi HÁROMSZÉKBE és az aradi NYUGATI JELENBE.

A hirdetési rovatban megjelent közlemények, reklámok tartalmáért a hirdetésfeladó vállalja a felelősséget!

ADÁSVÉTEL

TŰZIFA eladó. Tel. 0746-189-919. (5/3148)

ELADÓ tetőcserép bontásból. Tel. 0751-154-902. (13/3247-I)

ELADÓ azonnal beköltözhető, 2 szobás, külön bejáratú lakás VII. emeleten, a Kárpátok sétányon, bútorozott, rendbe tett, saját hőközponttal, klímaberendezéssel, termopán ablakokkal. Tel. 0773-381-254. (5/3255-I)

ELADÓ egyszoba-összkomfort, 49-50 m², a Dózsa György utcában, a Meggyesfalvi (Mureşeni) negyedben, földszinten. Megfelel fogorvosi rendelőnek. Tel. 0773-381-254. (5/3255-I)

KEMÉNY erdei tűzifa házhoz szállítva. Tel. 0754-899-512. (16/3267)

MINDENFÉLE

KÉSZÍTÜNK, szerelünk: külső műanyag redőnyöket, szalagfüggönyöket, harmonikaajtókat. Tel. 0265/218-321, 0744-121-714, 0766-214-586. (1/3230)

FÉMSZERKEZETI MUNKÁT vállalok: kapu, garázsajtó, ablakrács stb. Tel. 0744-966-747. (21159-I)

VÁLLALOK tetőfedést, javítást, kőművesmunkákat és vasmunkát elérhető áron. Tel. 0749-337-830. (2/3116)

KÚTÁSÁST, -PUCOLÁST vállalunk, kútgyűrűket árulunk. Tel. 0765-385-595. (7/3223)

VÁLLALOK: tetőkészítést, cserépforgatást, ácsmunkát, teraszkészítést, tetőfedést Lindab lemezzel, csatornakészítést, csatornatakarítást. Tel. 0746-540-008. (5/3119)

TETŐFEDŐ ÁCS tetőfedést vállal Lindab lemezzel és hagyományos cseréppel; külső és belső munkát, készít új tetőt. Tel. 0747-784-020. (3/3236)

VÁLLALUNK tetőkészítést, tetőjavítást, csatornakészítést és csatornajavítást, szigetelést, festést. Tel. 0759-467-356. (11/3244-I)

MEGEMLÉKEZÉS

Fájó szívvel emlékezünk 2018. június 26-ára, a szerető gyermek, édesanya, testvér, rokon és jó barát, NAGY MÁRTA ÉVA született Demeter halálának első évfordulóján. Emléke legyen áldott, nyugalma csendes! Szerettei. (10/3243-I)

Elcsitult a szív, mely értünk dobogott, pihen a kéz, mely értünk dolgozott. Számunkra te sosem leszel halott, örökké élni fogsz, mint a csillagok. Soha el nem múló fájdalommal emlékezünk a június 26-án öt éve elhunyt KERCSÓ ANTALRA. Örök hálával és szeretettel őrizzük emlékedet. Szeretteid: feleséged, lányod, fiad. (8/3258-I)

ELHALÁLOZÁS

„Csak Istennél csendesül el lelkem, tőle kapok reménységet, csak ő az én kősziklám és szabadítóm, erős váram.”
Fájó szívvel tudatjuk mindazokkal, akik ismerték és szerették, hogy a szeretett dédnagymama, nagymama, édesanya, anyós és rokon,
özv. KOCSIS MARGIT
szül. Keszeg
hosszas betegség után életének 83. évében visszaadta lelkét Teremtőjének. Temetése 2019. június 27-én, csütörtökön 13 órakor lesz a radnóti református kápolnából. Emléke legyen áldott, nyugalma csendes!
Búcsúznak szerettei. (sz.-I)

Soha el nem múló fájdalommal emlékezünk június 26-án a szeretett férjre, édesapára, KÖBLÖS ISTVÁNRA, aki 12 évvel ezelőtt itthagyott örökre.
Emlékét őrzi bánatos felesége, Ibolya, gyermekei: Ildikó és Csaba családjukkal.
Nyugodj békében! (5/3238)

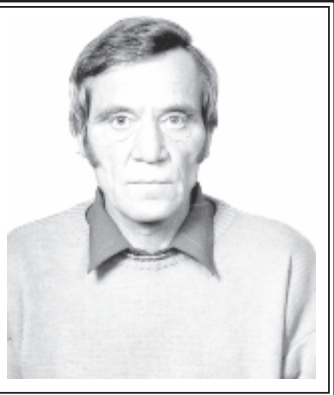

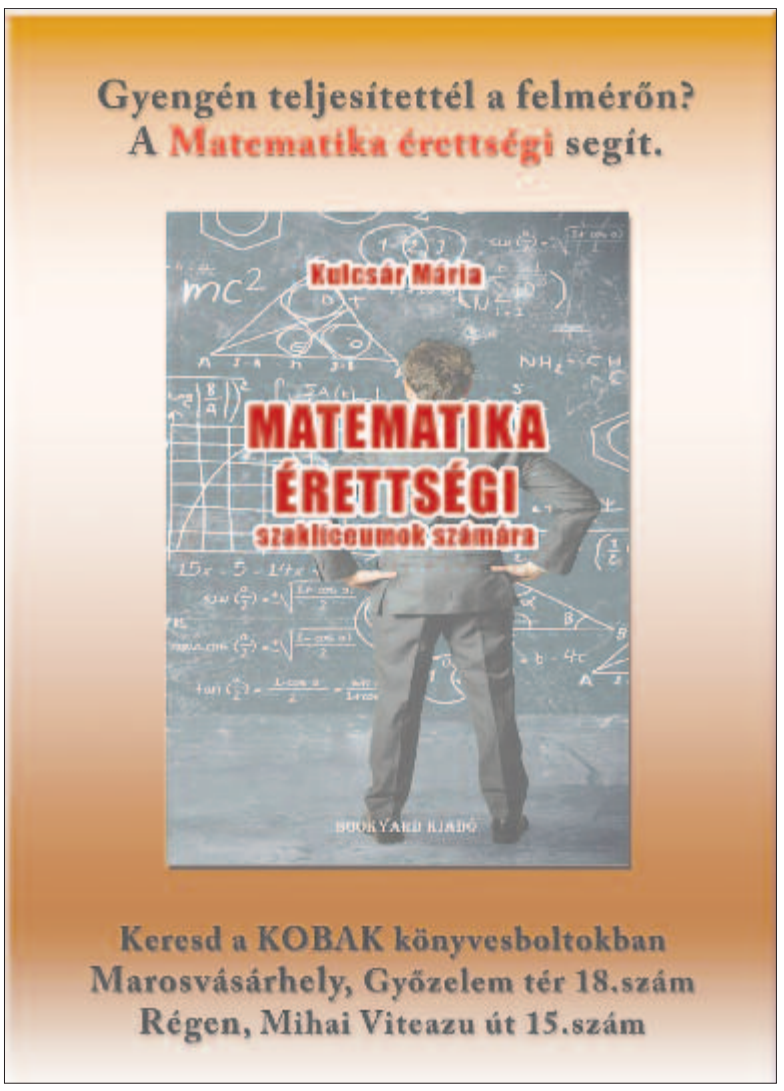

Közlemény

A Marosvásárhelyi Helyi Tanács 2019. május 30-i 182-es számú határozata értelmében a Siletina Impex Kft. – Helyi Közszállítási Vállalat Rt. Társulás által kibocsátott autóbuszbérletek ára július 1-től az alábbiak szerint változik:

– a 15 napos, minden városi vonalra érvényes, névre szóló bérlet ára 50 lej (régi ár 64 lej)
– az egy hónapos, minden vonalra érvényes bérlet jogi személyeknek 100 lej
– a nem névre szóló egynapos bérlet 5 lej (régi ár 4 lej)

Az érvényes bérlet nélkül utazókat az ellenőrök 200 lejre bírságolhatják meg.

A közszállítási társulás vezetősége

Az IMATEX Rt.

sürgősen alkalmaz tapasztalattal rendelkező személyeket a következő szakmákba:

– PROGRAMOZÓMÉRNÖKÖT SZÁMVEZÉRLÉSŰ (CNC) GÉPEKRE;
– MARÓS OPERÁTOROKAT SZÁMVEZÉRLÉSŰ (CNC) MARÓGÉPEKRE;
– ESZTERGÁLYOS OPERÁTOROKAT SZÁMVEZÉRLÉSŰ (CNC) GÉPEKRE.

Amit ajánlunk: versenyképes bérezés.

Az önéletrajzokat a cég székhelyén kérjük benyújtani: Marosszentanna (Sântana de Mureş), Morii utca 49J szám alatt (a marosvásárhelyi Mureşului utca meghosszabbításában van) vagy e-mailben a resurseumane@imatex.ro címre; vagy faxon: 0265/269-302.

Bővebb felvilágosítás a 0265/260-805-ös telefonszámon.

Az IMATEX Rt.

alkalmaz tapasztalattal rendelkező személyeket (nyugdíjasokat is) a következő szakmákba:

UNIVERZÁLIS MARÓSOKAT;
ESZTERGÁLYOST;
MARÓST BOHRWERKRE;
GÉPKARBANTARTÓ LAKATOST;
SZERELŐLAKATOSOKAT;
LAKATOSOKAT;
MINŐSÉGELLENŐRZŐ TECHNIKUSOKAT;
MIG/MAG-HEGESZTŐKET;
IPARI FESTŐKET;
TARGONCÁST;
BÁDOGOST.

Amit ajánlunk: versenyképes bérezés.

Az önéletrajzokat a cég székhelyén kérjük benyújtani: Marosszentanna (Sântana de Mureş), Morii utca 49j szám alatt (a marosvásárhelyi Mureşului utca meghosszabbításában van) vagy e-mailben a resurseumane@imatex.ro címre; vagy faxon: 0265/269-302.

Bővebb felvilágosítás a 0265/260-805-ös telefonszámon.

Spălătorie şi detaling auto
Beltrand
autómosó és -kozmetika
– külső-belső tisztítás
– kárpittisztítás, polírozás, viaszozás
– szőnyegmosás
Marosvásárhely
Predeal u. 97 sz.
Telefon: 0265/223-902
0740-393-060